

国立大学法人 奈良教育大学

# 2019年 大学概要

Nara University of Education  
2019 CAMPUS GUIDE

# 目次 CONTENTS

|   |    |
|---|----|
| 学長挨拶／歴代学長   | 3  |
| President message / Successive Presidents   |    |
| 沿革  | 4  |
| Our history   |    |
| 大学の目的・大学の基本的な目標   | 6  |
| The Aims of the University / Core Objective   |    |
| 大学の特色   | 7  |
| University Characteristics  |    |
| 教育研究組織  | 8  |
| Academic Organization   |    |
| 地域教育研究拠点  | 9  |
| Regional Education and Research Hub   |    |
| 法人運営組織／役職員  | 10 |
| Administrative Organization of Corporation / Executives   |    |
| 経営協議会委員／教育研究評議会評議員／事務局  | 11 |
| Management Council / Council Education and Research / Bureau Offices  |    |
| 職員現員  | 12 |
| The Number of University Staff  |    |
| 学生数   | 13 |
| The Number of Students  |    |
| 平成 30 年度までの卒業・修了者数（累計）  | 14 |
| Total number of alumni and alumnae  |    |
| 平成 31 年 3 月卒業・修了者の進路状況  | 15 |
| Job Placement Statistics 2018   |    |
| 取得可能な教員免許状・資格   | 16 |
| Available Teaching Certificates and Qualifications  |    |
| 平成 30 年度卒業・修了者の教員免許取得状況   | 16 |
| Undergraduates and graduates with teaching certificates in the 2018 academic year   |    |
| 平成 31 年度入学状況  | 18 |
| The Number of Newly-Enrolled Students 2019  |    |
| 奨学制度  | 19 |
| Tuition Reimbursement Program   |    |
| 国際交流  | 20 |
| International Academic Exchange   |    |
| ユネスコスクール  | 21 |
| The UNESCO Associated Schools Project Network (ASPnet)  |    |
| 地域交流  | 22 |
| Community Interaction   |    |
| 平成 31 年度学生企画活動支援事業／教育研究に係る連携協定  | 23 |
| Student Activities Support Project 2019 / Education Agreement   |    |
| 単位互換に係る連携協定／双方向遠隔授業／地域連携／広報誌・刊行物紹介  | 24 |
| Credit Exchange / Interactive Distance Education / Local Collaboration / Pamphlets and Publications   |    |
| 奨学寄附金受入状況／科学研究費補助金採択状況／機能強化経費採択状況   | 25 |
| Scholarship Donations Received / Acceptance of Application For Grant-in-Aid for Scientific Research / Acceptance of Functional Enhancement Fund |    |
| 平成 31 年度 収入・支出予定額／土地・建物／施設の整備状況   | 26 |
| Revenue and Expenditure in Fiscal Year 2019 / Land and Buildings / Upkeep of Facilities   |    |
| 教育研究支援機構／図書館  | 27 |
| Educational and Academic Support Organization / University Library  |    |
| 次世代教員養成センター   | 28 |
| Teacher Education Center for the Future Generation  |    |
| 国際交流留学センター／自然環境教育センター   | 29 |
| Center for Intercultural Exchange and Studies / Center for Natural Environment Education  |    |
| 特別支援教育研究センター／理数教育研究センター   | 30 |
| Center for Special Needs Education / Center for Educational Research of Science and Mathematics   |    |
| 保健センター／福利厚生施設   | 31 |
| Health Care Center / Student Welfare and Guidance Facilities  |    |
| 附属学校部   | 33 |
| Attached Schools  |    |
| 建物配置図   | 34 |
| Campus Map  |    |
| 部局等所在地  | 36 |
| Location of Administration Offices and School Buildings   |    |
| 学年暦   | 37 |
| Academic Year   |    |
| 奈良教育大学所在地略図   | 38 |
| University Location Map   |    |
| 学歌  | 39 |
| University Song   |    |



奈良教育大学イメージキャラクター

The mascot of N.U.E.

なつきょん（平成 20 年制定）

【制作者】

デザイン 萩田菜穂子さん  
（平成 19 年度教育学部卒業生）

【愛称】

石川康恵さん（大学院）  
松原正之さん（教育学部）  
近藤花梨さん（教育学部）

※所属は制定時

## ◆ コンセプト

創立 120 周年を記念して誕生したイメージキャラクター「なつきょん」。奈良のシンボルであるシカをモチーフに、教育大学の「育つ・育てる」というイメージを角の新芽（ふたば）に表現しています。



学章

The school badge of N.U.E.

本学学章は、「大学」の文字を中央に、その左右は天平雲をモチーフにしたデザインとなっています。昭和 25 年制定。



シンボルマーク

The emblem of N.U.E.

天平雲（てんびょうぐも）

制作者 田中 一光氏（1930～2002）  
奈良市出身 グラフィックデザイナー

## ◆ コンセプト

寧楽書院からの伝統を受け継ぎ、教育者を育成する国立大学として、古都奈良に位置するという伝統をふまえて、現在使われている雲のマークをモチーフに、これを現代的に昇華するようにデザインしました。この雲は世界を結び、人と人を結ぶかけ橋となる人材をそだてる奈良教育大学にふさわしい、シンボルマークとなるよう、軽快でしかも品位あるかたちを追求しました。（文：田中一光氏・平成 11 年）



## 学長挨拶 President message

本学は、明治21（1888）年に奈良県尋常師範学校として創設されて以来、130有余年の歴史を有する地域の教育とともに歩む教員養成大学です。昭和18年の奈良県女子師範学校の合併、昭和19年の奈良県青年師範学校の合併などを経て、昭和24（1949）年5月に新学制発布のもと奈良学芸大学が設置され、昭和41（1966）年に奈良教育大学と改称し、現在に至っています。この間、一貫して教員養成大学としての教育と研究の充実・発展を図りながら、数多くの優秀な教員を世に送り出してきました。

教育学部（学校教育教員養成課程 入学定員255名）と大学院教育学研究科（修士課程（入学定員45名）と専門職学位課程（教職大学院 入学定員25名））をそれぞれ有し、創立以来の学問・学芸を尊ぶ学風を継承し、学芸の理論とその応用とを教授・研究することにより、豊かな人間性と高い教養を備えた人材、特に有能な教員を養成して、我が国の教育の発展・向上に寄与することを社会的使命としております。

特に、第3期中期目標期間においては、ミッションの再定義を踏まえ、地域の義務教育諸学校の教員養成機能に関して中心的役割を果たし、さらに、「学び喜びを知り、自ら学び続ける」教員の養成を志向するユネスコスクールとしての実績を発展させ、持続可能な開発のための教育の推進拠点としてその理念に立った研究と実践を進めることにより地域の教育の発展・向上に寄与することを基本的目標とし、特に以下の点に重点的に取り組んでまいります。

- ・持続可能な社会の創造に寄与しうる教育を推進するため、実践的指導力、自ら課題を発見し協働的に探究できる能力及びグローバルな視野を備え新たな学びに対応できる能力を身に付け、その向上を目指して常に学び続ける教員を養成する。
- ・研究の成果に基づいた教育及び実践的活動を推進するため、教育の基盤となる知の創出と教育的課題への対応を主軸とした研究ならびに奈良の地に根差した個性ある学際的教育研究をいっそう深化・発展させる。
- ・教員研修ならびに地域の教育課題に対応するため、教育委員会や義務教育諸学校等との協働の取組を拡充し、地域の教育に対する支援を強化する。

本概要は、本学の現状や取組を図表や数値データ等でわかりやすくお示しするものとして、毎年発行しております。本学ホームページとともに本学をご理解いただくための資料としてご活用いただければ幸いです。

<https://www.nara-edu.ac.jp/>

令和元年（2019）年6月30日  
国立大学法人 奈良教育大学学長  
加藤 久雄



奈良教育大学学長  
President

加藤 久雄  
Kato Hisao

## 歴代学長 Successive Presidents

| 氏名                              | 在任期間   |
|---------------------------------|--|
| 落合 太郎<br>Ochiai Taro            | 昭和24.5.31～昭和29.3.31<br>May. 31, 1949 - Mar. 31, 1954 |
| 能勢 朝次<br>Nose Asaji             | 昭和29.4.1～昭和30.2.24<br>Apr. 1, 1954 - Feb. 24, 1955   |
| 宮本 陸治（事務取扱）<br>Miyamoto Mutsuji | 昭和30.2.25～昭和30.9.30<br>Feb. 25, 1955 - Sep. 30, 1955 |
| 稲荷山 資生<br>Inariyama Sukeo       | 昭和30.10.1～昭和46.9.30<br>Oct. 1, 1955 - Sep. 30, 1971  |
| 井上 智勇<br>Inoue Chiyu            | 昭和46.10.1～昭和52.9.30<br>Oct. 1, 1971 - Sep. 30, 1977  |
| 小林 章<br>Kobayashi Akira         | 昭和52.10.1～昭和58.9.30<br>Oct. 1, 1977 - Sep. 30, 1983  |
| 藤永 太一郎<br>Fujinaga Taichiro     | 昭和58.10.1～平成元年9.30<br>Oct. 1, 1983 - Sep. 30, 1989   |
| 後藤 桐<br>Goto Shigeru            | 平成元.10.1～平成5.9.30<br>Oct. 1, 1989 - Sep. 30, 1993    |
| 赤井 達郎<br>Akai Tatsuro           | 平成5.10.1～平成11.9.30<br>Oct. 1, 1993 - Sep. 30, 1999   |
| 大久保 哲夫<br>Okubo Tetsuo          | 平成11.10.1～平成15.9.30<br>Oct. 1, 1999 - Sep. 30, 2003  |
| 柳澤 保徳<br>Yanagisawa Yasunori    | 平成15.10.1～平成21.9.30<br>Oct. 1, 2003 - Sep. 30, 2009  |
| 長友 恒人<br>Nagatomo Tsuneto       | 平成21.10.1～平成27.9.30<br>Oct. 1, 2009 - Sep. 30, 2015  |
| 加藤 久雄<br>Kato Hisao             | 平成27.10.1～現在<br>Oct. 1, 2015 -                       |



MOBILE SITE  
携帯電話から最新情報にアクセス



# 沿革

## Our history

|             |  |
|-------------|--|
| 明治7年 6月 4日  | 教員伝習所として興福寺内に「寧楽書院」を創設                               |
| 明治8年 3月 1日  | 伝習所を奈良（小学）師範学校と改称                                    |
| 明治21年 7月31日 | 奈良県尋常師範学校を創設し、校舎は奈良町大字登大路23番地の公園地借用（同年11月18日開校式）     |
| 明治31年 4月 1日 | 師範教育令により、奈良県尋常師範学校を奈良県師範学校と改称                        |
| 明治38年 4月 1日 | 奈良県女子師範学校を創設（奈良県師範学校女子部を廃止）                          |
| 昭和18年 4月 1日 | 師範教育令の改正により、奈良県師範学校及び奈良県女子師範学校が官立に移管、合併し、奈良師範学校と改称   |
| 昭和19年 4月 1日 | 奈良県青年師範学校教員養成所及び青年学校教員養成所臨時養成科が官立に移管、合併し、奈良青年師範学校と改称 |
| 昭和24年 5月31日 | 国立学校設置法の公布により、奈良師範学校及び奈良青年師範学校を包括し、奈良学芸大学を設置         |
| 昭和33年10月10日 | 大学が米軍キャンプ奈良C地区（現在地・高畑町）に移転                           |
| 昭和41年 4月 1日 | 国立学校設置法の一部を改正する法律（昭和41年法律第48号）により、奈良教育大学と改称          |
| 昭和58年 4月 1日 | 大学院教育学研究科修士課程を設置                                     |
| 昭和63年11月18日 | 創立100周年記念式典を挙行                                       |
| 平成4年 4月 1日  | 特殊教育特別専攻科情緒障害教育専攻を設置                                 |
| 平成7年 4月 1日  | 総合文化科学課程を設置  |
| 平成11年 4月 1日 | 学校教育教員養成課程を設置<br>総合教育課程を設置（総合文化科学課程を廃止）              |
| 平成16年 4月 1日 | 国立大学法人法の公布により、国立大学法人奈良教育大学を設置<br>大学院教育学研究科修士課程を改組    |
| 平成19年 4月 1日 | 特殊教育特別専攻科情緒障害教育専攻を特別支援教育特別専攻科情緒障害・発達障害教育専攻と改称        |
| 平成20年 4月 1日 | 大学院教育学研究科専門職学位課程（教職大学院）を設置<br>大学院教育学研究科修士課程を改組       |
| 平成20年11月22日 | 創立120周年記念式典を挙行                                       |
| 平成23年 3月24日 | 教育研究支援機構を設置、大学附置センターを再編                              |
| 平成24年 4月 1日 | 教育学部を改組（入学定員255名すべてを学校教育教員養成課程で募集、総合教育課程の募集停止）       |
| 平成24年10月 1日 | 京阪奈三教育大学連携推進室を設置                                     |
| 平成26年 4月 1日 | 大学附置センターを再編  |
| 平成28年 4月 1日 | 大学院教育学研究科を改組（特別支援教育特別専攻科を廃止）                         |
| 平成29年 9月 1日 | 地域教育研究拠点を設置<br>教員組織の一元化                              |
| 平成30年 7月27日 | 国立大学法人奈良女子大学と連携協議に関する合意書を調印                          |



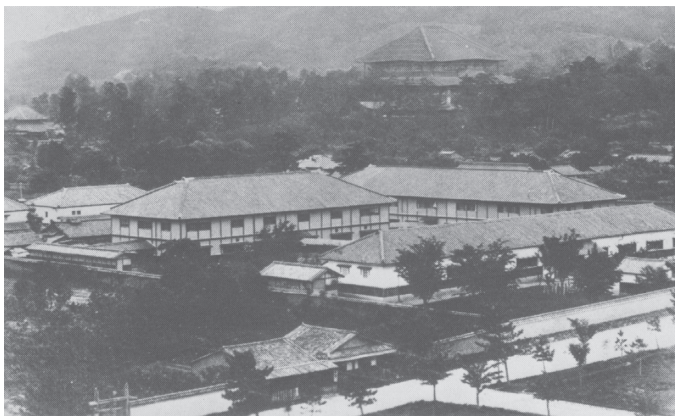

奈良師範学校 (明治 25 年)



師範学校附属小学校正門 (明治 43 年頃)



師範学校職員及び教生 (明治末期)

|          |      |   |
|----------|------|---|
| Jun. 4,  | 1874 | Neiraku Shoin private school was established in the precincts of Kofukuji Temple. The private school was to meet the needs of training teachers and was also called Kyouin Densyuu-jo.  |
| Mar. 1,  | 1875 | The Kyouin Densyuu-jo was renamed Nara Normal School for Primary Education.   |
| Jul. 31, | 1888 | Nara Prefectural Normal School for Primary Education was established. The campus for the school was a leased area of a park. The address of the park was 23 Nobori-Ohji, Oh-aza, Nara-machi. (The inauguration ceremony for the school was held on 18th November in the same year when it was established.) |
| Apr. 1,  | 1898 | Nara Prefectural Normal School for Primary Education was renamed Nara Prefectural Normal School in accordance with Educational Acts for Normal Schools.   |
| Apr. 1,  | 1905 | Nara Prefectural Women's Normal School was established. (Accordingly, Women's Department of Nara Prefectural Normal School was abolished.)  |
| Apr. 1,  | 1943 | Nara Prefectural Normal School and Nara Prefectural Women's Normal School were nationalized and merged. Both of them, hereby, were renamed Nara Normal School. All these changes were made in accordance with the amendments for Educational Acts for Normal Schools.                                       |
| Apr. 1,  | 1944 | Teachers' Training Center of Nara Prefectural Young Men's School and Temporary Teachers' Training Department attached to the school were nationalized and merged. Hereby, they were renamed Young Men's Normal School of Nara Prefecture.   |
| May 31,  | 1949 | Nara Normal School and Young Men's Normal School of Nara prefecture were merged. Nara University of Liberal Arts, hereby, was established in accordance with Acts for Establishing National Schools.  |
| Oct. 10, | 1958 | University Campus was transferred to Nara "C" Area allotted to American Occupation Forces. University Campus is still situated in the area (Takabatake-cho).  |
| Apr. 1,  | 1966 | Nara University of Liberal Arts was renamed Nara University of Education in accordance with the amendments for Acts for Establishing National Schools (Amendment No.48 in 1967) Training Course for Teachers for Handicapped Children was established.  |
| Apr. 1,  | 1983 | Graduate School of Education Master's Course was established.   |
| Nov. 18, | 1988 | The Ceremony for Centennial Anniversary of Establishment of the University was held.  |
| Apr. 1,  | 1992 | Special Course for Teachers for Special Education (Postgraduate Course) Major of Education for Emotionally-Disturbed Children was established.  |
| Apr. 1,  | 1995 | Integrated Cultural Studies and Sciences Course was established.  |
| Apr. 1,  | 1999 | Department of Teacher Training and School Education was established. Department of Comprehensive Education was established.   |
| Apr. 1,  | 2004 | The National University Corporation Nara University of Education was established under the legislation of National University Corporation Law.<br>Reorganization of the Graduate School of Education Master's Course.   |
| Apr. 1,  | 2007 | Special Course for Teachers for Special Education (Postgraduate Course) Major of Education for Emotionally-Disturbed Children was renamed Special Course for Teachers for Special Support Education Major of Education for Emotionally-Disturbed Children and Developmental Disable Children.               |
| Apr. 1,  | 2008 | School of Professional Development in Education was established.<br>Reorganization of the Graduate School of Education Master's Course.   |
| Nov. 22, | 2008 | The Ceremony for 120th Anniversary of Establishment of the University was held.   |
| Mar. 24, | 2011 | Reorganized the University Affiliated Centers into the Educational and Academic Support Organization.   |
| Apr. 1,  | 2012 | Reorganization of the Faculty of Education. (Recruited entire admission capacity of 255 students to the Department of Teacher Training and School Education, and stopped recruiting for the Department of Comprehensive Education.)   |
| Oct. 1,  | 2012 | Office for Promoting Collaboration of Three Universities of Education in Kyoto, Osaka and Nara was established.   |
| Apr. 1,  | 2014 | Reorganized the University Affiliated Centers.  |
| Apr. 1,  | 2016 | Reorganization of the Graduate School of Education. (Accordingly, the Special Course for Teachers for Special Support Education Major was abolished.)   |
| Sep. 1,  | 2017 | The Regional Education and Research Hub was established.<br>Staff organization was unified.   |
| Jul. 27, | 2018 | Collaborative conference agreement with Nara Women's University was signed.   |



# 奈良の地で — 学び創造、

## 大学の目的

### The Aims of the University

奈良教育大学は、学芸の理論とその応用とを教授研究し、高い知性と豊かな教養とを備えた人材、特に有能な教育者を育てるとともに、この地方に特色のある文化の向上を図ることを目的としています。

Our aim at the Nara University of Education is to teach and research both the theoretical and practical aspects of education and culture and to nurture education professionals who are both knowledgeable and experienced. We also enhance the local culture of our region.

## 大学の基本的な目標

### Core Objective

奈良教育大学は、創立以来の学問・学芸を尊ぶ学風を継承し、学芸の理論とその応用とを教授・研究することにより、豊かな人間性と高い教養を備えた人材、特に有能な教員を養成して、我が国の教育の発展・向上に寄与することを社会的使命とします。

第3期中期目標期間においては、ミッションの再定義を踏まえ、地域の義務教育諸学校の教員養成機能に関して中心的役割を果たします。さらに、「学ぶ喜びを知り、自ら学び続ける」教員の養成を志向するユネスコスクールとしての実績を発展させ、持続可能な開発のための教育の推進拠点としてその理念に立った研究と実践を進めることにより地域の教育の発展・向上に寄与します。

Our core objective is to carry on school tradition which respects academics and arts for education and culture we have inherited from our predecessors to teach and research educational theory and its application as a means both for nurturing deeply well-rounded and cultured human resources who are capable teaching professionals, and for contributing to the development and advancement of education in Japan.

During the period encompassing our third medium-term objective, based on the redefinition of our mission, we will fulfill our central role as a nurturer of teaching professionals at compulsory education schools in our communities. Furthermore, we will develop practical experience as a UNESCO Associated School, aiming to nurture teaching professionals who not only understand the joy of learning, but also continue to learn themselves. We will make strides in research and practice based on this philosophy as an educational base for sustainable development, all in effort to contribute to the growth and improvement of community education.



### 大学の特色（奈良教育大学の3つの柱）

#### University Characteristics (The Three Pillars of Nara University of Education)

#### 1. 人・環境・文化遺産との対話を通じた教育の追究

Education founded in interaction with people, the environment, and cultural heritage

本学は、古都・奈良の中心に位置し、豊かな自然や世界遺産を含む多くの伝統文化遺産に囲まれています。また、奈良国立博物館・奈良文化財研究所との連携によって、奈良で学ぶ喜びを実感しながら、感性を磨くことができます。このような恵まれた環境の中、全学生数が約1000名という特長を生かし、アクティブ・ラーニングを重視した対話型の授業や、研究室ゼミでの丁寧な指導により、学問・芸術・スポーツ等を深く追究します。人と対話し、環境や世界遺産と対話することを通して、確かな学力を基盤とするコミュニケーション能力やプレゼンテーション能力など、教員として必要な資質・能力を着実に身に付けることができます。

Nara University of Education is located in the center of the ancient capital of Nara. We are surrounded by a rich natural environment, and numerous examples of traditional cultural heritage, including World Heritage Sites. Students can refine their sensibilities while experiencing the thrill of studying in Nara through our ties with the Nara National Museum and the Nara National Research Institute for Cultural Properties.

In this positive environment, students energetically pursue academics, art, sports, and other fields through interactive classes emphasizing active learning and attentive instruction in laboratory seminars, while taking advantage of our size, with a student body of about 1,000 students.

Through interaction with people, the environment, and World Heritage Sites, students can steadily master the qualities and abilities needed as a teacher, such as communication and presentation abilities based on a foundation of solid academic skills.

#### 2. 持続可能な社会づくりに貢献できる教員の養成

Creating teachers able to help create a sustainable society

本学は、附属学校園とともにユネスコスクールに認定されています。また、「持続可能な開発のための教育」(ESD: Education for Sustainable Development)の推進拠点として研究を重ねています。

これからの学校教育は、すべての校種・教科等において、「持続可能な社会づくりの担い手」を育成することが求められます。本学では、環境、文化、平和、人権等、ESDの対象となる様々な課題に対応できるカリキュラムを用意し、教員を目指す全学生がESDについての知識、指導方法を身に付けることができるよう取り組んでいます。

このような教育を通して、「持続可能な開発目標」(SDGs: Sustainable Development Goals)の実現を目指す大学として、地域や社会へ貢献しています。

Our university, together with our attached schools, is certified as a UNESCO Associated School. We are conducting extensive research as a hub promoting Education for Sustainable Development (ESD).

In the school education of the future, there will be a need to develop people capable of creating a sustainable society, in all types of schools and courses of study. We have prepared a curriculum that can address a variety of issues covered by ESD, including the environment, culture, peace, and human rights, and we are working hard to ensure that all students striving to be teachers can master knowledge and instructional methods relating to ESD.

Through this sort of education, we are contributing to the community and society, as a university aiming to bring about Sustainable Development Goals (SDGs).

#### 3. 教員養成と教員研修の融合

Integration of teacher development and teacher training

本学は、「教員養成」と「現職教員研修」を大きな責務としています。教員養成では、実習を含む大学の授業やスクールサポートなどの自主的体験活動が中心となります。教員研修では、本学教員が現職教員へ最新の知見を提供し、アドバイスを行っています。

さらに、本学学生が現職教員研修に参加することや、本学教員が地域の学校や子供との関わりから得た知見を大学の授業に提供することを通し、「教員養成」と「教員研修」の融合を図っています。

この取組は全国的にも高く評価され、大学在学時から教員就職後まで、一貫した実践的指導力と研究遂行能力の育成を行っています。

We regard teacher development and training of teaching professionals currently working as two of our major responsibilities. In teacher development, the focus is university classes, including practical training, and independent experience activities such as school support. In teacher training, our teaching staff provide the latest ideas and advice to working teachers.

To further integrate teacher development and teaching training, our students participate in the training of teaching professionals who are already working, and our teaching staff offer knowledge gleaned from involvement with community schools and children, in their university classes.

These initiatives are highly regarded throughout Japan, and from the time a student attends our university until after they find employment as a teacher, we consistently cultivate their capabilities in terms of practical instruction and carrying out research.



## ■ 教育研究組織機構図

## Academic Organization Chart

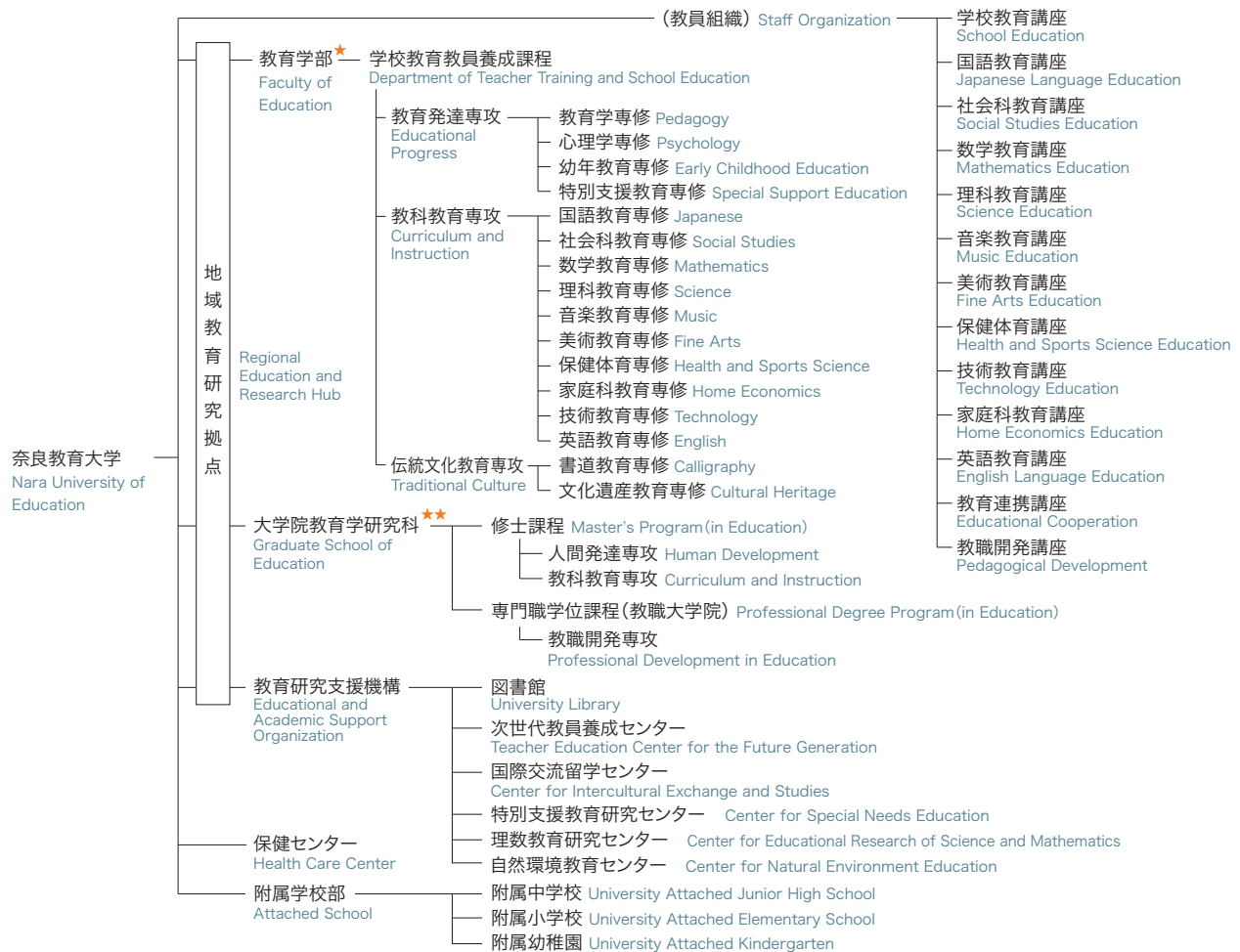

## ★ 平成23年度以前入学生の教育学部組織図

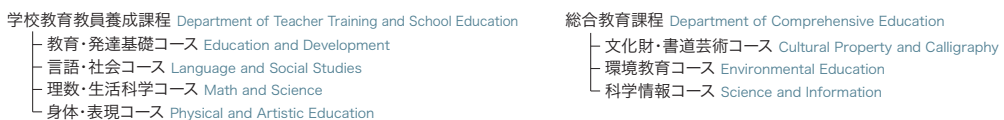

## ★★ 平成27年度以前入学生の大学院教育学研究科組織図

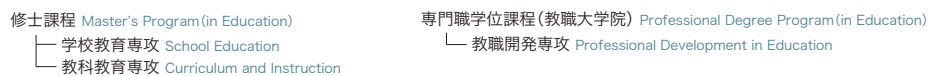

## ■ 教育学部

## Faculty of Education

## 学校教育教員養成課程

## Department of Teacher Training and School Education

## &lt;入学者受入方針 (アドミッション・ポリシー)&gt; Admission Policy

奈良教育大学は、未来を担う子どもの育ちを支援し、学ぶ喜びを伝え、自らも人として成長したいという学生が集い、互いに学び合う場です。また、世界遺産をはじめ、数多くの貴重な文化財や豊かな自然に恵まれた環境のもと、小規模大学ならではのメリットを生かして、深い学びを実現します。

教員を目指し、ともに学ぶ仲間として、奈良教育大学教育学部では、次のような意欲と能力をもつ学生を求めます。

1. 子どもの成長と発達に寄り添い関わり、意欲をもつ人
2. 教育を通じてよりよい社会を築いていく意欲をもつ人
3. 文化、科学、芸術に魅力を感じ、その価値を子どもに伝えるための思考力と表現力を磨きつづける意欲をもつ人
4. 他者の意見や気持ちを受けとめ、自分の意見や思いを表現し、他者と協働しながら課題の解決に立ち向かうことができる人
5. 教育学部で主体的に学ぶために必要な基礎的学力や技能をもつ人

## &lt;入学者選抜の基本方針&gt;

奈良教育大学は、教育学部の入学者受入方針(アドミッション・ポリシー)に基づき、一般入試(前期日程・後期日程)、アドミッション・オフィス入試、帰国生徒特別入試ならびに私費外国人留学生特別入試により入学者を選抜します。

一般入試では、大学入試センター試験および個別学力検査等の成績と、調査書等の内容を総合して評価します。

アドミッション・オフィス入試では、第1次選考において、教育学部共通選考および専修別選考等の結果を総合して評価し、第2次選考においては、大学入試センター試験の成績に基づき評価します。

帰国生徒特別入試では、自己推薦書、成績証明書等、小論文ならびに面接の結果を総合して評価します。

私費外国人留学生特別入試では、本学で実施する試験の成績・面接等の結果を総合して評価します。

Nara University of Education supports the upbringing of children who are the future, and communicates the joy of learning. It is a place where students who want to grow as people can come together and learn from each other. In-depth learning is achieved by leveraging the advantages of a small university located in a rich natural environment near world heritage sites and many other precious cultural properties.

As fellow students who will learn together in their quest to be teachers, the Faculty of Education of Nara University of Education looks for students with the following desires and capabilities.

1. A desire to be closely involved with the growth and development of children
2. A desire to build a better society through education
3. An appreciation for culture, science, and art, and a desire to continuously refine the thinking and expressive skills needed to communicate those values to children
4. The ability to take in the views and feelings of others, express one's own opinions and thoughts, and solve problems while communicating with others
5. The basic scholastic abilities and skills needed for self-directed learning in the Faculty of Education

## Basic Principles for Admission Selection

Based on the Faculty of Education's Admission Policy, Nara University of Education will grant admission to students based on general entrance examinations (first- and second-round sittings), admission office entrance examinations, special entrance examinations for returnee students, and special entrance examinations for privately-funded foreign students.

For admission by general entrance examinations, grades from the National Center Test for University Admissions and subject proficiency examinations, etc., as well as content of assessment reports, will be evaluated comprehensively.

For admission by admission office entrance examinations, results of Faculty of Education general selection and course-specific selection, etc., will be evaluated comprehensively in the first selection, and evaluation will be based on grades from the National Center Test for University Admissions in the second selection.

In the case of the special entrance examinations for returnee students, an overall evaluation is made based on a personal statement, academic results, a short essay, and the results of an interview. In the case of the special entrance examinations for foreign students studying at their own expense, an overall evaluation is made based on the student's score on a test administered by our university, an interview, and other factors.



## ＜学位授与方針（ディプロマ・ポリシー）＞

教育学部では、次の5つの能力を規準に各授業科目の単位認定を行い、必要単位数を取得した者に学位を授与します。

1. 現代社会の課題を把握し、教育を構想する力【**教育構想力**】  
現代日本の社会と学校教育に関する幅広い知識をもとに、現代的な教育課題に対応した教育活動を構想することができる
2. 子どもの発達と学習を理解する力【**子ども理解力**】  
人間の成長・発達と学習に関する基礎的な知識をもとに、幼児児童生徒の成長・発達を促す教育実践のあり方をイメージすることができる
3. 専門的に指導する力【**専門的指導力**】  
集団と個に対する指導・支援に関する基礎的な知識・技能及び各教科等の内容・教材に関する専門的な知識・技能をもとに、学校現場における適切な指導・支援の方法を計画・実施することができる
4. 多様な人となつがる力【**コミュニケーション力**】  
学校関係者（保護者・地域住民・同僚教員・管理職など）に関する基礎的な知識をもとに、幼児児童生徒の教育を巡って適切に関わることができる
5. 自らの教職キャリアを切り拓く力【**職能成長力**】  
教員としての使命感と子どもに対する愛情にもとづき、自らの教員としての生き方・あり方を自己決定するとともに、教職をめぐる新たな課題に粘り強く立ち向かいながら、自己実現をはかることができる

## ■大学院教育学研究科 Graduate School of Education

### 修士課程 Master's Program

#### ＜入学者受入方針（アドミッション・ポリシー）＞ Admission Policy

広く教育関係諸科学を研究し、教育実践に関する科学研究を深めることによって、豊かな人間性と高度な専門的教養を備え、教育の理論と実践に関する優れた能力を有する高度専門職業人としての教員を養成します。そのことを通して、奈良県および近隣地域における、高度な力量を持った教員の養成において中心的役割を果たしていきます。修士課程においては、学士課程や教育現場で培った学力・能力に加え、次の目的を持つ人を求めます。

教育学部・他学部出身者、現職教員、及び外国人留学生  
学校教育・人間発達または教科教育に関する諸科学に関心を持ち、理論や専門的知識、実践的教育方法について学習・研究を行いたいという目的を持つ人

#### ＜入学者選抜の基本方針＞

教育学研究科は、本学の入学者受入方針（アドミッション・ポリシー）に基づき、筆記試験、口述試験、実技試験等の評価を総合して入学者を選抜します。

#### ＜学位授与方針（ディプロマ・ポリシー）＞

修士課程においては、専門領域に関する研究をもとに、修了までに以下の力量を身に付けることを求めます。これらの力量を獲得するとともに、所定の単位を修得し、学位論文の審査及び最終試験に合格した学生に学位を授与します。

1. 幼児児童生徒の探究心を培うために、学びの原動力たる探究の魅力を伝えることのできる教育に関わる理論的・実践的力量
2. 学校教育・人間発達または教科教育に関する諸科学について、専門性を深めることのできる研究的力量
3. 広い視野に立ち、自己の知識を絶えず振り返り、更新しながら現代の教育及び社会の諸課題に対応できる社会的力量

### 専門職学位課程 Professional Degree Program

#### ＜入学者受入方針（アドミッション・ポリシー）＞ Admission Policy

広く教育関係諸科学を研究し、教育実践に関する科学研究を深めることによって、豊かな人間性と高度な専門的教養を備え、教育の理論と実践に関する優れた能力を有する高度専門職業人としての教員を養成します。そのことを通して、奈良県および近隣地域における、高度な力量を持った教員の養成において中心的役割を果たしていきます。

専門職学位課程においては、学士課程や教育現場で培った学力・能力に加え、次の目的を持つ人を求めます。

学部・大学院出身者

授業・学習指導方法開発、生徒指導・教育相談、特別支援教育に関心があり、より実践的な専門性を培い、教職に関する高度な実践力を身につけたいという目的を持つ人

現職教員

学級・学校経営や教育行政、授業・学習指導方法開発、生徒指導・教育相談、特別支援教育における様々な課題を解決するために、より高度な実践力を身に付け、学校や地域において指導的役割を果たしたいという目的を持つ人

#### ＜入学者選抜の基本方針＞

教育学研究科は、本学の入学者受入方針（アドミッション・ポリシー）に基づき、筆記試験、口述試験、実技試験等の評価を総合して入学者を選抜します。

#### ＜学位授与方針（ディプロマ・ポリシー）＞

専門職学位課程においては、教育実践に関する研究をもとに、修了までに以下の力量を身に付けることを求めます。これらの力量を獲得するとともに、所定の単位を修得し、学位研究報告書の審査及び最終試験に合格した学生に学位を授与します。

1. 学校教育における諸課題に対し、俯瞰的な視点を持って組織的に解決できる力量
2. 専門的知見と高度な実践的指導力を生かし、新しい学校づくりの有力な一員となり得る力量
3. 学習指導、生徒指導、特別な支援を必要とする子どもに対する指導を一体化させて個に応じた指導ができる力量

## ■地域教育研究拠点 Regional Education and Research Hub

奈良教育大学の重要な使命、すなわち「有能な教員を養成すること」と「地域の教育の発展・向上に寄与すること」、及びその両者の融合を確実に果たすための拠点として、平成29年度に新設しました。地域における教育のニーズや課題を受け入れ、整理し、それに応える方策を立案して学内の各種委員会や講座等に提案するという、いわば使命を果たすための司令塔です。

教員養成大学の教員として必要な資質・能力を身に付けるための「奈良教育大学教員のための研修プログラム」を立案・実行したり、学生に教職の魅力を伝え即戦力となる教育実践力を培うためのプログラムを開発したりしています。

#### Degree Conferment (Diploma) Policy

In the Faculty of Education, we approve credits for each subject based on the following five abilities. A degree is conferred on students who have earned the necessary number of credits.

1. The ability to understand issues in modern society, and formulate educational activities [Ability to formulate educational activities]  
Students should be able to formulate educational activities in line with modern educational issues, based on a wide range of knowledge pertaining to society and school education in modern Japan
2. The ability to understand the development and learning of children [Ability to understand children]  
Students should be able to imagine the best approaches to educational practice for promoting the growth and development of preschoolers and school children, based on fundamental knowledge regarding the growth, development, and learning of human beings
3. The ability to provide specialized instruction [Ability to provide specialized instruction]  
Students should be able to plan and implement instructional/supportive methods appropriate for school settings, based on fundamental knowledge and skills relating to instruction/support for groups and individuals, and specialized knowledge and skills relating to the content and instructional materials of each course of study
4. Ability to relate to diverse people [Ability to communicate]  
Students should be capable of appropriate engagement in the education of preschoolers and school children, based on fundamental knowledge concerning people involved with schools (e.g., parents/guardians, local residents, teacher colleagues, administrative staff)
5. Ability to advance one's own teaching career [Ability to grow in occupational abilities]  
Students should be able to determine their own approach to living and being a teacher, based on their sense of mission as a teacher and warm-heartedness toward children, and should also be capable of striving for self-realization while tenaciously confronting new issues pertaining to the teaching profession

By conducting wide-ranging research on education-related sciences, and furthering scientific research on educational practice, we train teachers as highly specialized professionals with a rich sense of humanity, high-level, specialized education; and outstanding capabilities relating to the theory and practice of education. Though these efforts, we play a central role in the development of teachers with a high level of capability in Nara Prefecture and surrounding regions.

For master's programs, in addition to knowledge and skills gained throughout the college program and practical classroom experience, the university is looking for students carrying the following goals.

■Graduates of the Faculty of Education or other faculties, working teaching professionals, and foreign students  
Students interested in school education and human development, or sciences relating to subject teaching, and who wish to study and research theory, specialized knowledge, and practical teaching methods.

Basic Principles for Admission Selection

Based on the university's Admission Policy, the Graduate School of Education will grant admission to students based on the comprehensive evaluation of a written examination, oral examination, and practical experience, etc.

#### Degree Conferment (Diploma) Policy

In the Master's Program, we require students to master the following capabilities by completion of their studies, based on research in a specialized area. A degree is conferred on students who acquire these capabilities, gain the specified units, and pass a review of their degree thesis and a final test.

1. Theoretical and practical capabilities relating to education, allowing the student to communicate the appeal of inquiry—the driving force of learning—and thereby nurture the inquiring minds of preschoolers and school children
2. Investigative capabilities allowing the student to achieve further specialization in sciences related to school education, human development, or curriculum and instruction
3. Social capabilities allowing the student to respond to problems in modern education and society from a broad perspective, while ceaselessly reflecting on and updating their own knowledge

By conducting wide-ranging research on education-related sciences, and furthering scientific research on educational practice, we train teachers as highly specialized professionals with a rich sense of humanity; high-level, specialized education; and outstanding capabilities relating to the theory and practice of education. Though these efforts, we play a central role in the development of teachers with a high level of capability in Nara Prefecture and surrounding regions.

For professional degree programs, in addition to knowledge and skills gained throughout curriculum and practical classroom experience, the university is looking for students with the following goals.

■Graduates of undergraduate or graduate schools

Students interested in developing lesson/learning guidance methods, guiding students, providing educational counsel, and special needs education. Students interested in nurturing their practical expertise and enhancing their practical experience in the teaching profession.

■Current teaching professionals

Students interested in taking on a guiding role in schools or communities through enhanced practical experience in order to solve various problems in class/school management, educational systems, lesson/learning guidance method development, student guidance, educational counsel, and special needs education.

Basic Principles for Admission Selection

Based on the university's Admission Policy, the Graduate School of Education will grant admission to students based on the comprehensive evaluation of a written examination, oral examination, and practical experience, etc.

#### Degree Conferment (Diploma) Policy

In the Professional Degree Program, we require students to master the following capabilities by completion of their studies, based on research relating to educational practice. A degree is conferred on students who acquire these capabilities, gain the specified units, and pass a review of their degree research report and a final test.

1. The capability to solve issues in an organized manner in school education from an overall perspective
2. The capability to be a strong contributor to new school development, by exploiting specialized knowledge and high-level practical instruction skills
3. The capability to provide individually tailored instruction by integrating educational guidance, student guidance, and guidance for children requiring special support

This research hub was newly established in fiscal year 2017, to ensure we fulfill and integrate the important missions of Nara University of Education: training capable teachers, and contributing to the development/improvement of regional education. The facility acts as a "control tower" for achieving our objectives—that is, it observes and analyzes educational needs and issues in the local region, formulates measures in response, and makes proposals in various committees, courses, and other settings within the university.

It is engaged in tasks such as formulating and implementing Training Programs for Nara University of Education Instructors to instill the qualities and capabilities needed as an instructor at a teacher's college, and developing programs to communicate the appeal of the teaching profession to students, and cultivate the practical education skills that allow graduates to be immediately effective as assets in the classroom.



## 法人運営組織

Administrative Organization of Corporation

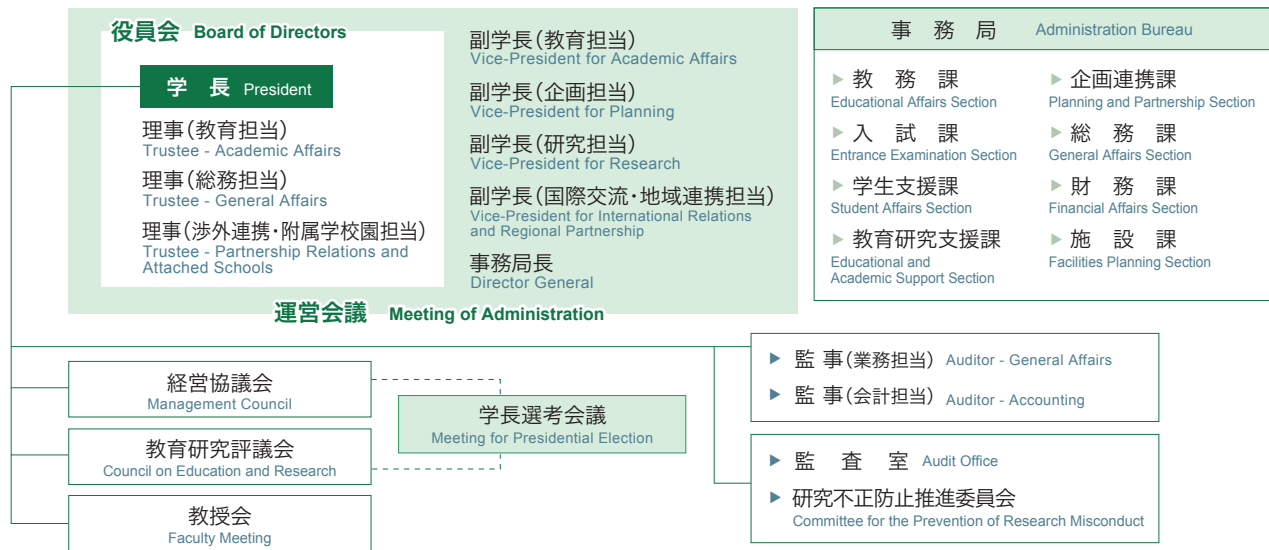

## 役職員

Executives

令和元年 5 月 1 日現在 As of May 1, 2019

|                                    |   |                          |   |
|------------------------------------|---|--------------------------|---|
| ◆ 役員・監事<br>Directors・Auditor       | 学長 President  | 加藤 久雄 Kato Hisao         |   |
|                                    | 理事(教育担当)・副学長(教育担当)<br>Trustee - Academic Affairs / Vice-President for Academic Affairs  | 宮下 俊也 Miyashita Toshiya  |   |
|                                    | 理事(総務担当)・事務局長<br>Trustee - General Affairs / Director General                           | 渡辺 裕人 Watanabe Hiroto    |   |
|                                    | 理事(渉外連携・附属学校園担当)<br>Trustee - Partnership Relations and Attached Schools                | 浅田 重義 Asada Shigeyoshi   |   |
|                                    | 監事(業務担当) Auditor - General Affairs  | 菅 万希子 Suga Makiko        | 帝塚山大学経営学部 教授<br>Professor, Faculty of Business Administration,<br>Tezukayama University |
|                                    | 監事(会計担当) Auditor - Accounting   | 佐藤 雄一 Sato Yuichi        |   |
| ◆ 参与<br>Consultant                 | 参与 Consultant   | 岩井 宏 Iwai Hiroshi        |   |
| ◆ 副学長等<br>Vice-Presidents          | 副学長(企画担当) Vice-President for Planning   | 藤井 智康 Fujii Tomoyasu     |   |
|                                    | 副学長(研究担当) Vice-President for Research   | 佐野 誠 Sano Makoto         |   |
|                                    | 副学長(国際交流・地域連携担当)<br>Vice-President for International Relations and Regional Partnership | 高橋 豪仁 Takahashi Hidesato |   |
|                                    | 学長補佐(就職担当)<br>Advisor to the President for Student's Employment                         | 藪 哲郎 Yabu Tetsuro        |   |
|                                    | 学長補佐(教育課程担当)<br>Advisor to the President for Curriculum                                 | 赤沢 早人 Akazawa Hayato     |   |
|                                    | 学長補佐(入試担当) Advisor to the President for Admissions                                      | 越野 和之 Koshino Kazuyuki   |   |
|                                    | 学長補佐(企画担当) Advisor to the President for Planning  | 和田 穰隆 Wada Yutaka        |   |
|                                    | 学長補佐(評価担当) Advisor to the President for Evaluations                                     | 森 伸宏 Mori Nobuhiro       |   |
|                                    | 学長補佐(国際交流担当)<br>Advisor to the President for International Relations                    | 渋谷 真樹 Shibuya Maki       |   |
|                                    | 学長補佐(地域連携担当)<br>Advisor to the President for Regional Partnership                       | 前田 康二 Maeda Koji         |   |
| ◆ 附置施設等<br>Affiliated Institutions | 地域教育研究拠点長<br>Director of Regional Education and Research Hub                            | 宮下 俊也 Miyashita Toshiya  |   |
|                                    | 教育研究支援機構長<br>Director of Educational and Academic Support Organization                  | 佐野 誠 Sano Makoto         |   |
|                                    | 図書館長<br>Director of University Library  | 佐野 誠 Sano Makoto         |   |
|                                    | 次世代教員養成センター長<br>Director of Teacher Education Center for the Future Generation          | 生田 周二 Ikuta Shuji        |   |
|                                    | 国際交流留学センター長<br>Director of Center for Intercultural Exchange and Studies                | 渋谷 真樹 Shibuya Maki       |   |
|                                    | 特別支援教育研究センター長<br>Director of Center for Special Needs Education                         | 根来 秀樹 Negoro Hideki      |   |
|                                    | 理数教育研究センター長<br>Director of Center for Educational Research of Science and Mathematics   | 伊藤 直治 Ito Naoharu        |   |
|                                    | 自然環境教育センター長<br>Director of Center for Natural Environment Education                     | 石田 正樹 Ishida Masaki      |   |
|                                    | 保健センター長 Director of Health Care Center  | 辻井 啓之 Tsujii Hiroyuki    |   |
|                                    | 附属学校部長 Chief of Attached Schools  | 横山 真貴子 Yokoyama Makiko   |   |
| ◆ 附属学校<br>Attached Schools         | 中学校長 Principal of Junior High School  | 森本 弘一 Morimoto Kouichi   |   |
|                                    | 小学校長 Principal of Elementary School   | 今 正秀 Kon Masahide        |   |
|                                    | 幼稚園長 Director of Kindergarten   | 横山 真貴子 Yokoyama Makiko   |   |





## 経営協議会委員

Management Council

令和元年 5 月 1 日現在 As of May 1, 2019

|                                |                                       |                          |  |
|--------------------------------|---------------------------------------|--------------------------|--|
| ◆学内委員<br>Board of Directors    | 学長 President                          | 加藤 久雄 Kato Hisao         |  |
|                                | 理事（教育担当） Trustee - Academic Affairs   | 宮下 俊也 Miyashita Toshiya  |  |
|                                | 理事（総務担当） Trustee - General Affairs    | 渡辺 裕人 Watanabe Hiroto    |  |
|                                | 副学長（企画担当） Vice-President for Planning | 藤井 智康 Fujii Tomoyasu     |  |
|                                | 副学長（研究担当） Vice-President for Research | 佐野 誠 Sano Makoto         |  |
| ◆学外委員<br>Extramural Commission |                                       | 植野 康夫 Ueno Yasuo         | 株式会社南都銀行 会長<br>Chairman of The Nanto Bank Ltd.   |
|                                |                                       | 筒井 寛昭 Tsutsui Kansho     | 華嚴宗大本山東大寺上院 院主<br>Abbot of Join Area, Todaiji, Great Head Temple of the Kegon Sect     |
|                                |                                       | 中川 直子 Nakagawa Naoko     | 株式会社奈良シティエフエムコミュニケーションズ 代表取締役<br>President of The Nara City FM Communications Co., Ltd |
|                                |                                       | 中室 雄俊 Nakamuro Taketoshi | 奈良市教育委員会 教育長<br>Superintendent, Board of Education of Nara Municipal Government        |
|                                |                                       | 吉田 育弘 Yoshida Yasuhiro   | 奈良県教育委員会 教育長<br>Superintendent of Nara Prefectural Board of Education                  |
|                                |                                       | 米川 英樹 Yonekawa Hideki    | 独立行政法人 日本学生支援機構 理事<br>Vice President of Japan Student Services Organization            |



## 教育研究評議会評議員

Council on Education and Research

令和元年 5 月 1 日現在 As of May 1, 2019

|  |                          |
|--|--------------------------|
| 学長 President   | 加藤 久雄 Kato Hisao         |
| 理事（教育担当） Trustee - Academic Affairs  | 宮下 俊也 Miyashita Toshiya  |
| 副学長（企画担当） Vice-President for Planning  | 藤井 智康 Fujii Tomoyasu     |
| 副学長（研究担当） Vice-President for Research  | 佐野 誠 Sano Makoto         |
| 副学長（国際交流・地域連携担当） Vice-President for International Relations and Regional Partnership | 高橋 豪仁 Takahashi Hidesato |
| 附属学校部長 Chief of Attached Schools   | 横山 真貴子 Yokoyama Makiko   |
| 教授 Professor   | 越野 和之 Koshino Kazuyuki   |
| 教授 Professor   | 伊藤 直治 Ito Naoharu        |
| 教授 Professor   | 宇田 秀士 Uda Hideshi        |
| 教授 Professor   | 小柳 和喜雄 Oyanagi Wakio     |
| 教授 Professor   | 棚橋 尚子 Tanahashi Hisako   |
| 教授 Professor   | 豊田 弘司 Toyota Hiroshi     |
| 教授 Professor   | 笠次 良爾 Kasanami Ryoji     |



## 事務局 Administration Bureau

令和元年 5 月 1 日現在 As of May 1, 2019

|   |                       |
|---|-----------------------|
| 事務局長 Director General   | 渡辺 裕人 Watanabe Hiroto |
| 事務局次長・企画連携課長 Vice Director General・Director of Planning and Partnership Section | 奥野 好幸 Okuno Yoshiyuki |
| 教務課長 Director of Educational Affairs Section                                    | 仲井 徹 Nakai Toru       |
| 入試課長 Director of Entrance Examination Section                                   | 岡本 安生 Okamoto Yasuo   |
| 学生支援課長 Director of Student Affairs Section                                      | 外山 和延 Toyama Kazunobu |
| 教育研究支援課長 Director of Educational and Academic Support Section                   | 小野 栄津夫 Ono Etsuo      |
| 総務課長 Director of General Affairs Section  | 石井 裕和 Ishii Hirokazu  |
| 財務課長 Director of Financial Affairs Section                                      | 中山 孝一 Nakayama Koichi |
| 施設課長 Director of Facilities Planning Section                                    | 久保 慶史 Kubo Yoshifumi  |



# 職員現員

Number of University Staff

令和元年 5 月 1 日現在 As of May 1, 2019

| 区 分<br>Classification                         | 役職名<br>Official Title of Teaching Staff |        | 大学教員<br>Teaching Staff (University) |        |                             |        |                |        |                          |        |                          |        |                |           |           |           | 事務職員<br>技術職員<br>Administrative Staff |            | 計<br>Total |            |  |
|---|---|--------|-------------------------------------|--------|-----------------------------|--------|----------------|--------|--------------------------|--------|--------------------------|--------|----------------|-----------|-----------|-----------|--------------------------------------|------------|------------|------------|--|
|   |   |        | 教授<br>Professors                    |        | 准教授<br>Associate Professors |        | 講師<br>Lecturer |        | 助教<br>Research Associate |        | 助手<br>Research Assistant |        | 小計<br>Subtotal |           |           |           |                                      |            |            |            |  |
|   | 男<br>M                                  | 女<br>F | 男<br>M                              | 女<br>F | 男<br>M                      | 女<br>F | 男<br>M         | 女<br>F | 男<br>M                   | 女<br>F | 男<br>M                   | 女<br>F | 男<br>M         | 女<br>F    | 男<br>M    | 女<br>F    | 男<br>M                               | 女<br>F     | 計<br>Total |            |  |
| 学長・理事<br>Board of Management                  |   |        | 3                                   |        |                             |        |                |        |                          |        |                          |        | 0              | 0         |           |           | 3                                    | 0          | 3          |            |  |
| 事務局<br>Administration Bureau                  |   |        |                                     |        |                             |        |                |        |                          |        |                          |        | 0              | 0         | 36<br>(1) | 23        | 36<br>(1)                            | 23         | 59<br>(1)  |            |  |
| 学校教育講座<br>School Education                    |   |        |                                     |        | 4                           | 2      | 2              | 3      |                          |        |                          |        | 6              | 5         |           |           | 6                                    | 5          | 11         |            |  |
| 国語教育講座<br>Japanese Language Education         |   |        |                                     |        | 3                           | 1      | 1              |        |                          |        |                          |        | 4              | 1         |           |           | 4                                    | 1          | 5          |            |  |
| 社会科教育講座<br>Social Studies Education           |   |        |                                     |        | 6                           |        | 3              |        |                          |        |                          |        | 9              | 0         |           |           | 9                                    | 0          | 9          |            |  |
| 数学教育講座<br>Mathematics Education               |   |        |                                     |        | 4                           |        | 1              | 1      |                          |        |                          |        | 5              | 1         |           |           | 5                                    | 1          | 6          |            |  |
| 理科教育講座<br>Science Education                   |   |        |                                     |        | 10                          | 1      | 3              |        |                          |        |                          |        | 13             | 1         |           |           | 13                                   | 1          | 14         |            |  |
| 音楽教育講座<br>Music Education                     |   |        |                                     |        |                             | 2      | 1              | 1      |                          |        |                          |        | 1              | 3         |           |           | 1                                    | 3          | 4          |            |  |
| 美術教育講座<br>Fine Arts Education                 |   |        |                                     |        | 5                           |        | 3              | 1      |                          |        |                          |        | 8              | 1         |           |           | 8                                    | 1          | 9          |            |  |
| 保健体育講座<br>Health and Sports Science Education |   |        |                                     |        | 2                           |        | 2              | 1      |                          |        |                          |        | 4              | 1         |           |           | 4                                    | 1          | 5          |            |  |
| 技術教育講座<br>Technology Education                |   |        |                                     |        | 1                           |        | 1              |        | 1                        |        |                          |        | 3              | 0         |           |           | 3                                    | 0          | 3          |            |  |
| 家庭科教育講座<br>Home Economics Education           |   |        |                                     |        | 1                           | 1      |                | 1      |                          |        |                          |        | 1              | 2         |           |           | 1                                    | 2          | 3          |            |  |
| 英語教育講座<br>English Language Education          |   |        |                                     |        | 2                           |        | 1              | 1      |                          |        |                          |        | 3              | 1         |           |           | 3                                    | 1          | 4          |            |  |
| 教育連携講座<br>Educational Cooperation             |   |        |                                     |        | 3                           | 1      | 2              | 1      |                          |        |                          |        | 5              | 2         |           |           | 5                                    | 2          | 7          |            |  |
| 教職開発講座<br>Pedagogical Development             |   |        |                                     |        | 4<br>(1)                    | 2      | 4              | 1      |                          |        |                          |        | 8<br>(1)       | 3         |           |           | 8<br>(1)                             | 3          | 11<br>(1)  |            |  |
| 保健センター<br>Health Care Center                  |   |        |                                     |        | 1                           |        |                |        |                          |        |                          |        | 1              | 0         |           | 1         | 1                                    | 1          | 2          |            |  |
| 小計<br>Subtotal                                |   |        | 3                                   | 0      | 46<br>(1)                   | 10     | 24             | 11     | 1                        | 0      | 0                        | 0      | 0              | 71<br>(1) | 21        | 36<br>(1) | 24                                   | 110<br>(2) | 45         | 155<br>(2) |  |
|   |   |        | 3                                   |        | 56 (1)                      |        | 35             |        | 1                        |        | 0                        |        | 0              |           | 92 (1)    |           | 60 (1)                               |            | 155 (2)    |            |  |

| 役職名<br>Official Title of Teaching Staff<br><br>区分<br>Classification |  | 附属学校教員 Teaching Staff (School Attached University) |        |                        |        |                |        |                        |        |                                     |        |                |        | 事務職員<br>技術職員<br>Administrative Staff |        | 計<br>Total |        |            |
|---|--|--|--------|------------------------|--------|----------------|--------|------------------------|--------|-------------------------------------|--------|----------------|--------|--------------------------------------|--------|------------|--------|------------|
|   |  | 教頭<br>Vice-Principal                               |        | 主幹教諭<br>Chief Teachers |        | 教諭<br>Teachers |        | 養護教諭<br>Nurse Teachers |        | 栄養教諭<br>Diet and Nutrition Teachers |        | 小計<br>Subtotal |        |                                      |        |            |        |            |
|   |  | 男<br>M   | 女<br>F | 男<br>M                 | 女<br>F | 男<br>M         | 女<br>F | 男<br>M                 | 女<br>F | 男<br>M                              | 女<br>F | 男<br>M         | 女<br>F | 男<br>M                               | 女<br>F | 男<br>M     | 女<br>F | 計<br>Total |
| 附属中学校 Junior High School  |  | 1  |        | 1                      |        | 15             | 10     |                        | 1      |                                     |        | 17             | 11     | 1                                    |        | 18         | 11     | 29         |
| 附属小学校 Elementary School   |  | 1  |        | 1                      |        | 11             | 18     |                        | 1      |                                     | 1      | 13             | 20     |                                      | 2      | 13         | 22     | 35         |
| 附属幼稚園 Kindergarten  |  |  | 1      |                        |        | 1              | 4      |                        | 1      |                                     |        | 1              | 6      | 1                                    |        | 2          | 6      | 8          |
| 小計 Subtotal   |  | 2  | 1      | 2                      | 0      | 27             | 32     | 0                      | 3      | 0                                   | 1      | 31             | 37     | 2                                    | 2      | 33         | 39     | 72         |
|   |  | 3  |        | 2                      |        | 59             |        | 3                      |        | 1                                   |        | 68             |        | 4                                    |        | 72         |        |            |

|             |  |  |  |  |  |  |  |  |  |  |  |  |  |  |  |            |    |            |
|-------------|--|--|--|--|--|--|--|--|--|--|--|--|--|--|--|------------|----|------------|
| 合計<br>Total |  |  |  |  |  |  |  |  |  |  |  |  |  |  |  | 143<br>(2) | 84 | 227<br>(2) |
|             |  |  |  |  |  |  |  |  |  |  |  |  |  |  |  | 227 (2)    |    |            |

( ) 内は兼務を外数で表す。

特任教員、非常勤教職員は除く。

The numbers in parentheses indicate the personnel who are officially classified to belong to other sections, in addition to the regular figures.  
They exclude Specially-appointed, part-time faculty.





| 課 程<br>Departments  |  |  |   | 専攻・専修・履修分野<br>Courses |       | 入学<br>定員<br>Enrollment<br>Limit     | 募集<br>人員<br>Recruitment<br>Target |         | 収容<br>定員<br>Admission<br>Capacity | 現員<br>Current Enrollment Numbers |             |            |
|---|--|--|---|-----------------------|-------|-------------------------------------|-----------------------------------|---------|-----------------------------------|----------------------------------|-------------|------------|
|   |  |  |   |                       |       |                                     |                                   |         |                                   | 男<br>Male                        | 女<br>Female | 計<br>Total |
| 学校教育教員<br>養成課程<br>Department<br>of Teacher Training<br>and School Education | 教育発達専攻<br>Educational<br>Progress          | 教育学専修 <i>Pedagogy</i>                        |   | 255                   | 1,020 | 15                                  |                                   | 25      | 41                                | 66                               |             |            |
|   |  | 心理学専修 <i>Psychology</i>                      |   |                       |       | 15                                  |                                   | 19      | 43 (1)                            | 62 (1)                           |             |            |
|   |  | 幼年教育専修 <i>Early Childhood Education</i>      |   |                       |       | 13                                  |                                   | 1       | 53 (2)                            | 54 (2)                           |             |            |
|   |  | 特別支援教育専修 <i>Special Support Education</i>    |   |                       |       | 12                                  |                                   | 15      | 36                                | 51                               |             |            |
|   | 教科教育専攻<br>Curriculum &<br>Instruction      | 国語教育専修<br><i>Japanese</i>                    | 初等教育履修分野 <i>Elementary School Education</i> |                       |       | 25                                  | 13                                | 21      | 37                                | 58                               |             |            |
|   |  |  | 中等教育履修分野 <i>Secondary Education</i>         |                       |       |                                     | 12                                | 23      | 30                                | 53                               |             |            |
|   |  | 社会科教育専修<br><i>Social Studies</i>             | 初等教育履修分野 <i>Elementary School Education</i> |                       |       | 25                                  | 14                                | 39      | 23                                | 62                               |             |            |
|   |  |  | 中等教育履修分野 <i>Secondary Education</i>         |                       |       |                                     | 11                                | 32      | 16                                | 48                               |             |            |
|   |  | 数学教育専修<br><i>Mathematics</i>                 | 初等教育履修分野 <i>Elementary School Education</i> |                       |       | 26                                  | 14                                | 38      | 22                                | 60                               |             |            |
|   |  |  | 中等教育履修分野 <i>Secondary Education</i>         |                       |       |                                     | 12                                | 43      | 12                                | 55                               |             |            |
|   |  | 理科教育専修<br><i>Science</i>                     | 初等教育履修分野 <i>Elementary School Education</i> |                       |       | 29                                  | 17                                | 43      | 26                                | 69                               |             |            |
|   |  |  | 中等教育履修分野 <i>Secondary Education</i>         |                       |       |                                     | 12                                | 33      | 15                                | 48                               |             |            |
|   |  | 音楽教育専修<br><i>Music</i>                       | 初等教育履修分野 <i>Elementary School Education</i> |                       |       | 18                                  | 14                                | 3       | 56                                | 59                               |             |            |
|   |  |  | 中等教育履修分野 <i>Secondary Education</i>         |                       |       |                                     | 4                                 | 0       | 16                                | 16                               |             |            |
|   |  | 美術教育専修<br><i>Fine Arts</i>                   | 初等教育履修分野 <i>Elementary School Education</i> |                       |       | 11                                  | 7                                 | 7       | 22                                | 29                               |             |            |
|   |  |  | 中等教育履修分野 <i>Secondary Education</i>         |                       |       |                                     | 4                                 | 3       | 14                                | 17                               |             |            |
|   |  | 保健体育専修<br><i>Health &amp; Sports Science</i> | 初等教育履修分野 <i>Elementary School Education</i> |                       |       | 19                                  | 11                                | 26      | 20                                | 46                               |             |            |
|   |  |  | 中等教育履修分野 <i>Secondary Education</i>         |                       |       |                                     | 8                                 | 23      | 14                                | 37                               |             |            |
|   |  | 家庭科教育専修<br><i>Home Economics</i>             | 初等教育履修分野 <i>Elementary School Education</i> |                       |       | 9                                   | 5                                 | 2       | 22                                | 24                               |             |            |
|   |  |  | 中等教育履修分野 <i>Secondary Education</i>         |                       |       |                                     | 4                                 | 3       | 18                                | 21                               |             |            |
|   |  | 技術教育専修 <i>Technology</i>                     |   |                       |       | 中等教育履修分野 <i>Secondary Education</i> |                                   | 4       |                                   | 17                               | 5           | 22         |
|   |  | 英語教育専修 <i>English</i>                        |   |                       |       | 中等教育履修分野 <i>Secondary Education</i> |                                   | 12      |                                   | 32                               | 24          | 56         |
|   | 伝統文化<br>教育専攻<br><i>Traditional Culture</i> | 書道教育専修 <i>Calligraphy</i>                    |   |                       |       | 15                                  |                                   | 5       | 63                                | 68                               |             |            |
|   |  | 文化遺産教育専修 <i>Cultural Heritage</i>            |   |                       |       | 7                                   |                                   | 6       | 24                                | 30                               |             |            |
| 計 Total   |  |  |   | 255                   | 255   | 1,020                               | 459                               | 652 (3) | 1,111 (3)                         |                                  |             |            |

( ) 内は外国人留学生数を外数で示す。  
The numbers in parentheses indicate foreign students, in addition to the regular figures.

| 課程<br>Programs  | 専攻・専修 Courses                                |  | 収容<br>定員<br>Admission<br>Capacity | 現員<br>The number of students |                            |              |
|---|--|--|-----------------------------------|------------------------------|----------------------------|--------------|
|   |  |  |                                   | 男 Male                       | 女 Female                   | 計 Total      |
| 教育学研究科<br>(修士課程)<br>Master's Program<br>(in Education)                  | 人間発達専攻<br>Human Development                  | 教育・心理専修 Education & Psychology   | 18                                | 3 (2)〈1〉                     | 1 (1)                      | 4 (3)〈1〉     |
|   |  | 発達教育臨床専修 Developmental Clinical Education  |                                   | 3                            | 6 (1)〈2〉                   | 9 (1)〈2〉     |
|   | 教科教育専攻<br>Curriculum & Instruction           | 国語教育・日本語日本文化教育専修 Japanese Language & Culture   | 72                                | 6〈1〉                         | 1 (2)                      | 7 (2)〈1〉     |
|   |  | 社会科教育専修 Social Studies   |                                   | 5 (1)                        | 1 (7)〈1〉                   | 6 (8)〈1〉     |
|   |  | 数学教育専修 Mathematics   |                                   | 3〈2〉                         | 0                          | 3〈2〉         |
|   |  | 理科教育専修（文化財科学を含む） Science   |                                   | 5 (1)                        | 2                          | 7 (1)        |
|   |  | 音楽教育専修 Music   |                                   | 1                            | 7〈1〉                       | 8〈1〉         |
|   |  | 造形表現（美術・書道）・伝統文化教育専修<br>Artistic Expression (Art & Calligraphy) & Traditional Cultural Education |                                   | (2)                          | 8 (3)                      | 8 (5)        |
|   |  | 保健体育専修 Health & Sports Science   |                                   | 1 (1)〈1〉                     | 4                          | 5 (1)〈1〉     |
|   |  | 英語教育専修（異文化理解を含む） English   |                                   | 3                            | 0                          | 3            |
|   |  | 生活科学教育専修 Sciences of Living  |                                   | 0                            | 0                          | 0            |
|   |  | 教育学研究科<br>(修士課程)<br>Master's Program<br>(in Education)   |                                   | 学校教育専攻<br>School Education   | 教育科学専修 Educational Science | —            |
| 教育心理学専修 Educational Psychology  | 0  |  | 0                                 |                              | 0                          |              |
| 教育臨床・特別支援教育専修 Education & Clinical Psychology & Special Needs Education | 0  |  | 1〈1〉                              |                              | 1〈1〉                       |              |
| 教科教育専攻<br>Curriculum & Instruction                                      | 国語教育・日本語日本文化教育専修 Japanese Language & Culture |  | —                                 | 0                            | 0                          | 0            |
|   | 社会科教育専修 Social Studies                       |  |                                   | 0                            | 0                          | 0            |
|   | 数学教育専修（情報を含む） Mathematics                    |  |                                   | 0                            | 0                          | 0            |
|   | 理科教育専修（文化財科学を含む） Science                     |  |                                   | 0                            | 0                          | 0            |
|   | 音楽教育専修 Music                                 |  |                                   | 0                            | 0                          | 0            |
|   | 美術教育専修（書道、伝統文化・文化財を含む） Fine Arts             |  |                                   | 0                            | 0                          | 0            |
|   | 保健体育専修 Health & Sports Science               |  |                                   | 0                            | 0                          | 0            |
|   | 英語教育専修（異文化理解を含む） English                     |  |                                   | 0                            | 0                          | 0            |
|   | 生活科学教育専修 Sciences of Living                  |  |                                   | 0                            | 0                          | 0            |
| 教育学研究科（専門職学位課程）教職開発専攻<br>Professional Degree Program (in Education)     |  |  | 50                                | 33〈10〉                       | 11〈5〉                      | 44〈15〉       |
| 計 Total   |  |  | 140                               | 63 (7)〈15〉                   | 42 (14)〈10〉                | 105 (21)〈25〉 |

( ) 内は外国人留学生数を外数で示す。 The numbers in parentheses indicate foreign students, in addition to the regular figures.  
< > 内は現職教員数を内数で示す。 The numbers in brackets indicate number of teachers who are currently employed.

■ 科目等履修生・研究生 Nondegree students and Research Students

令和元年 5 月 1 日現在 As of May 1, 2019

| 区 分 Classification                                     | 現員 The number of students |          |         |
|--|---------------------------|----------|---------|
|  | 男 Male                    | 女 Female | 計 Total |
| 学 部 科 目 等 履 修 生 Nondegree students / Undergraduate     | 11 (0)                    | 17 (7)   | 28 (7)  |
| 大 学 院 科 目 等 履 修 生 Nondegree students / Graduate School | 0                         | 0        | 0       |
| 学 部 研 究 生 Research Student / Undergraduate             | 1 (3)                     | 0 (5)    | 1 (8)   |
| 大 学 院 研 究 生 Research Student / Graduate School         | 1 (1)                     | 0 (0)    | 1 (1)   |
| 計 Total  | 13 (4)                    | 17 (12)  | 30 (16) |

( ) 内は外国人留学生数を外数で示す。 The numbers in parentheses indicate foreign students, in addition to the regular figures.

学部科目等履修生には、日本語・日本文化研修留学生、本学大学院在学中の学生を含む。  
Figures for Audit Student/Faculty include foreign research students studying Japanese language and culture and graduate school students.

大学院研究生には、教員研修留学生、研究留学生を含む。 Research Student/Graduate School figures include foreign trainee teachers and foreign research students.  
特別聴講学生、特別研究生は除く。 Excluding non-registered students and special research students.



平成 30 年度までの卒業・修了者数 (累計) Total number of alumni and alumnae

|                           |                                     |                |          |
|---------------------------|-------------------------------------|----------------|----------|
| 教育学部 Faculty of Education |                                     | 昭和 28 年～ 1953～ | 16,680 人 |
| 大学院 Graduate School       | 修士課程 Master's Program               | 昭和 58 年～ 1983～ | 1,890 人  |
|                           | 専門職学位課程 Professional Degree Program | 平成 21 年～ 2009～ | 177 人    |





# 平成31年3月卒業・修了者の進路状況

Job Placement Statistics 2019

令和元年 5 月 1 日現在 As of May 1, 2019

| 課 程 等<br>Classification of Course |   |  |                                       | 教育学部<br>Faculty of Education |      | (参 考)<br>平成30年3月<br>2018 | 大学院教育学研究科(修士課程)<br>Master's Program (in Education) |           | 大学院教育学研究科(専門職学位課程)<br>Professional Degree Program (in Education) |      | 就 職 先 等<br>Kinds of Employment |  |
|-----------------------------------|---|--|---------------------------------------|------------------------------|------|--------------------------|--|-----------|--|------|--------------------------------|--|
|                                   |   |  |                                       |                              |      |                          |  |           |  |      |                                |  |
| 卒業・修了者<br>Number of Graduates     |   |  |                                       | 人                            | %    | %                        | 人  | %         | 人  | %    |                                |  |
| 教員就職者数<br>School Teachers         | 国立・公立学校<br>National and Public Schools          | 奈良県内<br>within Nara Pref.  | 小学校<br>Elementary Schools             | 25                           |      |                          |  |           | 〈3〉<br>5   |      |                                |  |
|                                   |   |  | 中学校<br>Junior High Schools            | 6                            |      |                          | 〈1〉<br>1   |           | 〈1〉<br>3   |      |                                |  |
|                                   |   |  | 高等学校<br>High Schools                  | 1                            |      |                          |  |           | 〈2〉<br>2   |      |                                |  |
|                                   |   |  | 中等教育学校<br>Secondary Education Schools |                              |      |                          |  |           |  |      |                                |  |
|                                   |   |  | 教育委員会<br>Board of Education           |                              |      |                          | 〈1〉<br>1   |           |  |      |                                |  |
|                                   |   | 奈良県外<br>outside Nara Pref.   | 小学校<br>Elementary Schools             | 22                           |      |                          | 2  |           | 〈1〉<br>3   |      |                                |  |
|                                   |   |  | 中学校<br>Junior High Schools            | 7                            |      |                          | 1  |           |  |      |                                |  |
|                                   |   |  | 高等学校<br>High Schools                  | 1                            |      |                          | 1  |           | 1  |      |                                |  |
|                                   |   |  | 中等教育学校<br>Secondary Education Schools |                              |      |                          |  |           |  |      |                                |  |
|                                   |   | 特別支援学校<br>Special Needs Education Schools  | 4                                     |                              |      | 〈1〉<br>2                 |  | 〈1〉<br>1  |  |      |                                |  |
|                                   |   | 幼稚園・幼保認定こども園<br>Kindergartens / Certified Centers for Early Childhood Education and Care | 3                                     |                              |      |                          |  |           |  |      |                                |  |
|                                   | 私立学校<br>Private School                          | 小学校<br>Elementary Schools  | 2                                     |                              |      |                          |  |           |  |      |                                |  |
|                                   |   | 中学校<br>Junior High Schools   |                                       |                              |      |                          |  |           |  |      |                                |  |
|                                   |   | 高等学校<br>High Schools   | 1                                     |                              |      | 1                        |  |           |  |      |                                |  |
|                                   |   | 中等教育学校<br>Secondary Education Schools  |                                       |                              |      |                          |  |           |  |      |                                |  |
|                                   |   | 幼稚園・幼保認定こども園<br>Kindergartens / Certified Centers for Early Childhood Education and Care | 1                                     |                              |      |                          |  |           |  |      |                                |  |
|                                   | 大学・短大・高専<br>Universities                        |  |                                       |                              |      |                          |  |           |  |      |                                |  |
|                                   | 小計<br>Subtotal                                  |  |                                       | 73                           | 29.4 | 37.0                     | 9  | 25.7      | 〈8〉<br>15  |      | 68.2                           |  |
|                                   | 期限付採用<br>Limited term Contracts                 | 奈良県内<br>within NARA Prefecture   | 25                                    | 10.1                         | 8.1  | 5                        | 14.3   | 5         |  | 22.7 |                                |  |
|                                   |   | 奈良県外<br>outside NARA Prefecture  | 38                                    | 15.3                         | 12.2 | 7                        | 20.0   | 1         |  | 4.5  |                                |  |
|                                   | 教員採用者 計<br>School Teachers Total                |  |                                       | 136                          | 54.8 | 57.4                     | 21   | 60.0      | 〈8〉<br>21  |      | 95.5                           |  |
| 教員外就職者数<br>Others                 | 保育士・保育教育士<br>Nursery Teacher / Nursery Educator |  | 7                                     | 2.8                          | 2.2  |                          | 0.0  |           |  |      |                                |  |
|                                   | 企業就職者<br>Company Employees                      |  | 46                                    | 18.5                         | 18.9 | 6                        | 17.1   |           |  |      |                                |  |
|                                   | 公務員等就職者<br>Public Service Employees             |  | 18                                    | 7.3                          | 5.2  | 2                        | 5.7  |           |  |      |                                |  |
|                                   | 小計<br>Subtotal                                  |  | 71                                    | 28.6                         | 26.3 | 8                        | 22.9   | 0         |  | 0.0  |                                |  |
| 就職者合計<br>Employment in Total      |   |  | 207                                   | 83.5                         | 83.7 | 29                       | 82.9   | 〈8〉<br>21 |  | 95.5 |                                |  |
| 進学者数<br>Post-Graduates            | 大学院<br>Graduate School                          |  | 20                                    | 8.1                          | 9.3  | 1                        | 2.9  |           |  |      |                                |  |
|                                   | 大学院以外<br>Others                                 |  | 1                                     | 0.4                          | 0.4  |                          | 0.0  |           |  |      |                                |  |
|                                   | 小計<br>Subtotal                                  |  | 21                                    | 8.5                          | 9.6  | 1                        | 2.9  | 0         |  | 0.0  |                                |  |
| 未就職者<br>Not yet got a job         |   |  | 20                                    | 8.1                          | 6.7  | 5                        | 14.3   | 1         |  | 4.5  |                                |  |
| 就職率<br>Employment Rate            |   |  |                                       | 91.2                         | 92.6 |                          | 85.3   |           |  | 95.5 |                                |  |

〈 〉 内は現職教員数を内数で示す。

The numbers in brackets indicate number of teachers who are currently employed.

未就職者には、教員就職希望者、企業就職希望者、公務員就職希望者、青年海外協力隊、家事手伝い、アルバイト等を含む。

就職率は、卒業又は修了者数から進学者数を除いて算出した率である。

The numbers of the graduates who have yet to find work includes applicants for teachers, government officers, and salaried workers, as well as Japan Overseas Cooperation Volunteers, part-time workers and those currently not employed. Rate of employment is calculated by excluding post-graduate students.



## 取得可能な教員免許状・資格

Available Teaching Certificates and Qualifications

### 取得可能な教員免許状

#### 教育学部【学校教育教員養成課程】

- ▶ 幼稚園教諭一種 ▶ 小学校教諭一種
- ▶ 中学校教諭一種（国語、社会、数学、理科、音楽、美術、保健体育、技術、家庭、英語）
- ▶ 高等学校教諭一種（国語、地理歴史、公民、数学、理科、音楽、美術、保健体育、工業、家庭、英語、情報、書道）
- ▶ 特別支援学校一種（「知的障害者に関する教育の領域」「肢体不自由者に関する教育の領域」「病弱者に関する教育の領域」）
- ▶ 養護教諭一種

#### 大学院【修士課程、専門職学位課程】

取得しようとする専修免許状にかかる一種免許状を有する場合、必要な単位を取得すれば所属専攻・専修に応じた専修免許状の取得が可能です。

### 取得可能な資格

- ▶ 社会教育主事 ▶ 学校図書館司書教諭
- ▶ 保育士（教育発達専攻 幼年教育専修の学生に限る）
- ▶ 学芸員 ▶ スポーツ指導者
- ▶ 認定心理士（教育発達専攻 心理学専修の学生に限る）
- ▶ 教育支援人材  
教育支援人材（こどもパートナー・こどもサポーター（学校活動支援）・こどもサポーター（パルシューレ）・こどもサポーター（ESD）・こどもサポーター（ICT活用））
- ▶ 学校心理士申請のための基礎資格  
（大学院修士課程 教育・心理専修※の学生に限る）

※平成 27 年度以前入学者は「教育心理学専修」



## 平成 30 年度卒業・修了者の教員免許取得状況

Undergraduates and graduates with teaching certificates in the 2018 academic year

### ■ 学校種別教員免許状取得状況（教育学部）

Type of teaching certificates based on schools (Faculty of Education)

|   | 卒業者数<br>Number of Graduates | 免許状取得者数<br>Holders of teaching certificates | 小学校<br>Elementary Schools |    | 中学校<br>Junior High Schools |    | 高等学校<br>High Schools |    | 特別支援<br>Special Needs Education Schools | 幼稚園<br>Kindergartens |    | 養護教諭<br>Nurse teacher |    | 計<br>Total |    |
|---|-----------------------------|---|---------------------------|----|----------------------------|----|----------------------|----|---|----------------------|----|-----------------------|----|------------|----|
|   |                             |   | 一種                        | 二種 | 一種                         | 二種 | 一種                   | 二種 |   | 一種                   | 二種 | 一種                    | 二種 | 一種         | 二種 |
| 学校教育教員養成課程<br>Department of Teacher Training and School Education | 252                         | 252   | 177                       |    | 200                        |    | 225                  | 24 |   | 30                   |    | 4                     |    | 660        | 0  |
| 計 Total   | 252                         | 252   | 177                       | 0  | 200                        | 0  | 225                  | 24 | 0                                       | 30                   | 0  | 4                     | 0  | 660        | 0  |

### ■ 学校種別教員免許状取得状況（大学院教育学研究科）

Type of teaching certificates based on schools (Graduate school of Education)

|   | 修了者数<br>Number of Graduates | 免許状取得者数<br>Holders of teaching certificates | 小学校<br>Elementary Schools |    | 中学校<br>Junior High Schools |    |    | 高等学校<br>High Schools |    | 特別支援<br>Special Needs Education Schools | 幼稚園<br>Kindergartens |    | 養護教諭<br>Nurse teacher | 計<br>Total |    |    |
|---|-----------------------------|---|---------------------------|----|----------------------------|----|----|----------------------|----|---|----------------------|----|-----------------------|------------|----|----|
|   |                             |   | 専修                        | 一種 | 専修                         | 一種 | 二種 | 専修                   | 一種 |   | 専修                   | 一種 | 専修                    | 一種         | 二種 | 二種 |
| 人間発達専攻<br>Human Development                     | 4                           | 2   |                           |    |                            |    |    | 1                    |    | 1                                       |                      |    |                       | 2          | 0  | 0  |
| 学校教育専攻<br>School Education                      | 1                           | 1   |                           |    |                            |    |    |                      |    | 1                                       |                      |    |                       | 1          | 0  | 0  |
| 教科教育専攻<br>Curriculum and Instruction            | 32                          | 25  | 10                        |    | 19                         |    |    | 26                   |    |   | 1                    |    |                       | 56         | 0  | 0  |
| 教職開発専攻<br>Professional Development in Education | 22                          | 22  | 12                        |    | 19                         |    |    | 21                   |    | 4                                       | 2                    |    |                       | 58         | 0  | 0  |
| 計 Total   | 59                          | 50  | 22                        | 0  | 38                         | 0  | 0  | 48                   | 0  | 6                                       | 3                    | 0  | 0                     | 117        | 0  | 0  |



## ■ 教科別教員免許取得状況（教育学部）

Type of teaching certificate based on subjects (Faculty of Education)

|                                  | 学校教育教員養成課程<br>Department of Teacher Training and School Education |     |     |
|----------------------------------|---|-----|-----|
|                                  | 中一種   | 中二種 | 高一種 |
| 国語 Japanese language             | 42  |     | 41  |
| 社会 Social Studies                | 31  |     | —   |
| 地理歴史 Geography & History         | —   | —   | 23  |
| 公民 Civics                        | —   | —   | 18  |
| 数学 Mathematics                   | 26  |     | 26  |
| 理科 Science                       | 29  |     | 29  |
| 音楽 Music                         | 17  |     | 14  |
| 美術 Fine Arts                     | 10  |     | 9   |
| 書道 Calligraphy                   | —   | —   | 17  |
| 保健体育 Health & Physical Education | 19  |     | 18  |
| 技術 Technology                    | 4   |     | —   |
| 工業 Industry                      | —   | —   | 2   |
| 家庭 Home Economics                | 5   |     | 5   |
| 情報 Information Studies           | —   | —   | 6   |
| 英語 English                       | 17  |     | 17  |
| 計 Total                          | 200   | 0   | 225 |

## ■ 教科別教員免許取得状況（大学院教育学研究科）

Type of teaching certificate based on subjects (Graduate school of Education)

|                                     | 人間発達専攻<br>Human Development |     |     |     | 学校教育専攻<br>School Education |     |     |     | 教科教育専攻<br>Curriculum & Instruction |     |     |     |     | 教職開発専攻<br>Professional Development in Education |     |     |     |
|-------------------------------------|-----------------------------|-----|-----|-----|----------------------------|-----|-----|-----|------------------------------------|-----|-----|-----|-----|---|-----|-----|-----|
|                                     | 中専修                         | 中一種 | 高専修 | 高一種 | 中専修                        | 中一種 | 高専修 | 高一種 | 中専修                                | 中一種 | 中二種 | 高専修 | 高一種 | 中専修   | 中一種 | 高専修 | 高一種 |
| 国語 Japanese language                |                             |     | 1   |     |                            |     |     |     | 2                                  |     |     | 2   |     | 5   |     | 5   |     |
| 社会 Social Studies                   |                             |     | —   | —   |                            |     | —   | —   | 2                                  |     |     | —   | —   | 5   |     | —   | —   |
| 地理歴史 Geography & History            | —                           | —   |     |     | —                          | —   |     |     | —                                  | —   | —   | 2   |     | —   | —   | 5   |     |
| 公民 Civics                           | —                           | —   |     |     | —                          | —   |     |     | —                                  | —   | —   | 2   |     | —   | —   | 2   |     |
| 数学 Mathematics                      |                             |     |     |     |                            |     |     |     | 1                                  |     |     | 1   |     | 4   |     | 4   |     |
| 理科 Science                          |                             |     |     |     |                            |     |     |     | 1                                  |     |     | 1   |     | 2   |     | 3   |     |
| 音楽 Music                            |                             |     |     |     |                            |     |     |     | 3                                  |     |     | 3   |     |   |     |     |     |
| 美術 Fine Arts                        |                             |     |     |     |                            |     |     |     | 5                                  |     |     | 5   |     |   |     |     |     |
| 書道 Calligraphy                      | —                           | —   |     |     | —                          | —   |     |     | —                                  | —   | —   | 5   |     | —   | —   |     |     |
| 保健体育<br>Health & Physical Education |                             |     |     |     |                            |     |     |     | 2                                  |     |     | 2   |     | 1   |     | 1   |     |
| 保健 Health                           |                             |     |     |     |                            |     |     |     |                                    |     |     |     |     |   |     |     |     |
| 技術 Technology                       |                             |     | —   | —   |                            |     | —   | —   |                                    |     |     | —   | —   |   |     | —   | —   |
| 工業 Industry                         | —                           | —   |     |     | —                          | —   |     |     | —                                  | —   | —   |     |     | —   | —   |     |     |
| 家庭 Home Economics                   |                             |     |     |     |                            |     |     |     | 1                                  |     |     | 1   |     | 1   |     |     |     |
| 情報 Information Studies              | —                           | —   |     |     | —                          | —   |     |     | —                                  | —   | —   |     |     | —   | —   |     |     |
| 英語 English                          |                             |     |     |     |                            |     |     |     | 2                                  |     |     | 2   |     | 1   |     | 1   |     |
| 水産 Fisheries                        | —                           | —   |     |     | —                          | —   |     |     | —                                  | —   | —   |     |     | —   | —   |     |     |
| 計 Total                             | 0                           | 0   | 1   | 0   | 0                          | 0   | 0   | 0   | 19                                 | 0   | 0   | 26  | 0   | 19  | 0   | 21  | 0   |



| Departments<br>課程   |                                     | 専攻・専修・履修分野<br>Courses              | 入学<br>定員<br>Enrollment<br>Limit         | 志願者数<br>Number of Applicants |             |            | 合格者数<br>Number of Successful Applicants |             |            | 入学者数<br>Number of Newly-Enrolled students |             |            |         |    |
|---|-------------------------------------|------------------------------------|---|------------------------------|-------------|------------|---|-------------|------------|---|-------------|------------|---------|----|
|   |                                     |                                    |   | 男<br>Male                    | 女<br>Female | 計<br>Total | 男<br>Male                               | 女<br>Female | 計<br>Total | 男<br>Male                                 | 女<br>Female | 計<br>Total |         |    |
| 学校<br>教育<br>教員<br>養成<br>課程<br>Department of Teacher Training and School Education | 教育発達専攻<br>Educational Progress      | 教育学専修 Pedagogy                     |   | 15                           | 24          | 45 (1)     | 69 (1)                                  | 7           | 9          | 16  | 7           | 9          | 16      |    |
|   |                                     | 心理学専修 Psychology                   |   | 15                           | 24 (1)      | 62 (4)     | 86 (5)                                  | 3           | 13 (1)     | 16 (1)                                    | 3           | 11 (1)     | 14 (1)  |    |
|   |                                     | 幼年教育専修 Early Childhood Education   |   | 13                           |             | 82 (2)     | 82 (2)                                  |             | 15         | 15  |             | 15         | 15      |    |
|   |                                     | 特別支援教育専修 Special Support Education |   | 12                           | 28          | 63         | 91                                      | 2           | 12         | 14  | 2           | 12         | 14      |    |
|   | 教科教育専攻<br>Curriculum & Instruction  | 国語教育専修<br>Japanese                 | 初等教育履修分野<br>Elementary School Education | 13                           | 20          | 36         | 56                                      | 5           | 11         | 16  | 5           | 9          | 14      |    |
|   |                                     |                                    | 中等教育履修分野<br>Secondary Education         | 12                           | 32          | 40         | 72                                      | 8           | 5          | 13  | 7           | 5          | 12      |    |
|   |                                     | 社会科教育専修<br>Social Studies          | 初等教育履修分野<br>Elementary School Education | 14                           | 33          | 16         | 49                                      | 10          | 5          | 15  | 10          | 5          | 15      |    |
|   |                                     |                                    | 中等教育履修分野<br>Secondary Education         | 11                           | 47          | 11         | 58                                      | 8           | 4          | 12  | 8           | 4          | 12      |    |
|   |                                     | 数学教育専修<br>Mathematics              | 初等教育履修分野<br>Elementary School Education | 14                           | 49          | 30         | 79                                      | 9           | 7          | 16  | 9           | 6          | 15      |    |
|   |                                     |                                    | 中等教育履修分野<br>Secondary Education         | 12                           | 32          | 12         | 44                                      | 10          | 4          | 14  | 10          | 3          | 13      |    |
|   |                                     | 理科教育専修<br>Science                  | 初等教育履修分野<br>Elementary School Education | 17                           | 62          | 31         | 93                                      | 9           | 8          | 17  | 9           | 8          | 17      |    |
|   |                                     |                                    | 中等教育履修分野<br>Secondary Education         | 12                           | 48          | 24         | 72                                      | 7           | 5          | 12  | 7           | 4          | 11      |    |
|   |                                     | 音楽教育専修<br>Music                    | 初等教育履修分野<br>Elementary School Education | 14                           | 3           | 55         | 58                                      | 1           | 14         | 15  | 1           | 14         | 15      |    |
|   |                                     |                                    | 中等教育履修分野<br>Secondary Education         | 4                            | 3           | 14         | 17                                      |             | 4          | 4   |             | 4          | 4       |    |
|   |                                     | 美術教育専修<br>Fine Arts                | 初等教育履修分野<br>Elementary School Education | 7                            | 3           | 16         | 19                                      | 2           | 5          | 7   | 2           | 5          | 7       |    |
|   |                                     |                                    | 中等教育履修分野<br>Secondary Education         | 4                            | 5           | 9          | 14                                      | 1           | 3          | 4   | 1           | 3          | 4       |    |
|   |                                     | 保健体育専修<br>Health & Sports Science  | 初等教育履修分野<br>Elementary School Education | 11                           | 42          | 30         | 72                                      | 9           | 4          | 13  | 7           | 4          | 11      |    |
|   |                                     |                                    | 中等教育履修分野<br>Secondary Education         | 8                            | 16          | 16         | 32                                      | 5           | 4          | 9   | 5           | 4          | 9       |    |
|   |                                     | 家庭科教育専修<br>Home Economics          | 初等教育履修分野<br>Elementary School Education | 5                            | 4           | 48         | 52                                      | 1           | 5          | 6   | 1           | 5          | 6       |    |
|   |                                     |                                    | 中等教育履修分野<br>Secondary Education         | 4                            | 1           | 30         | 31                                      | 1           | 4          | 5   | 1           | 4          | 5       |    |
|   |                                     | 技術教育専修<br>Technology               | 中等教育履修分野<br>Secondary Education         | 4                            | 9           | 4          | 13                                      | 4           | 1          | 5   | 4           | 1          | 5       |    |
|   |                                     | 英語教育専修<br>English                  | 中等教育履修分野<br>Secondary Education         | 12                           | 40          | 25         | 65                                      | 7           | 6          | 13  | 7           | 6          | 13      |    |
|   | 伝統文化<br>教育専攻<br>Traditional Culture | 書道教育専修 Calligraphy                 |   |                              | 15          | 12         | 82                                      | 94          | 1          | 17  | 18          | 1          | 16      | 17 |
|   |                                     | 文化遺産教育専修 Cultural Heritage         |   |                              | 7           | 16         | 31                                      | 47          | 1          | 7   | 8           | 1          | 6       | 7  |
| 計 Total   |                                     |                                    |   | 255                          | 553 (1)     | 812 (7)    | 1365 (8)                                | 111         | 172 (1)    | 283 (1)                                   | 108         | 163 (1)    | 271 (1) |    |

志願者数は第1志望のみ、合格者数、入学者数には第2志望を含む。( )内は外国人留学生数を外数で示す。

( )内は帰国生徒特別入試を外数で示す。

The numbers of applicants and test-takers includes only the first choice, and the numbers of successful applicants and newly-enrolled students includes the second choice.

The numbers in parentheses indicate foreign students, in addition to the regular figures.

The numbers in brackets indicate the number of returnee applicants for the special entrance examinations.

### 出身高校都道府県別入学者数

Entrants listed according to high-schools and prefectures of origin.

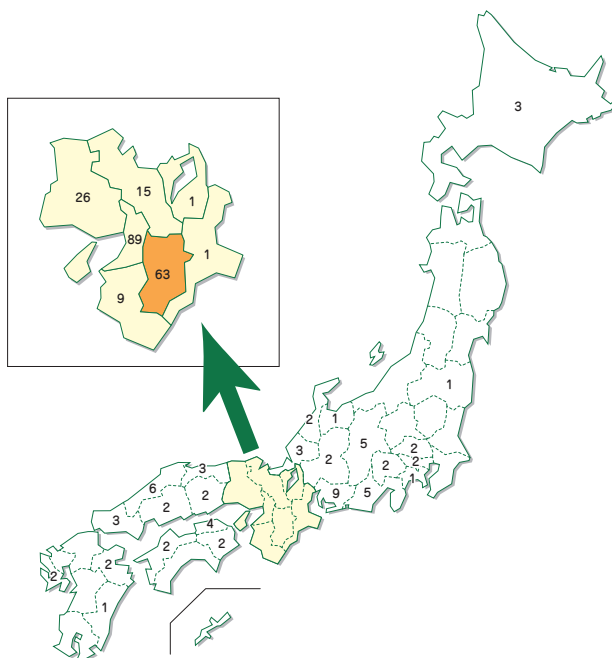



| 課程<br>Programs                                  | 専攻・専修<br>Major  | 入学定員<br>Enrollment<br>Limit | 志願者数<br>Number of Applicants |               |                 | 合格者数<br>Number of Successful Applicants |               |                | 入学者数<br>Number of Newly-Enrolled students |               |                |
|---|---|-----------------------------|------------------------------|---------------|-----------------|---|---------------|----------------|---|---------------|----------------|
|   |   |                             | 男<br>Male                    | 女<br>Female   | 計<br>Total      | 男<br>Male                               | 女<br>Female   | 計<br>Total     | 男<br>Male                                 | 女<br>Female   | 計<br>Total     |
| 教育学研究科（修士課程）<br>Master's Program (in Education) | 人間発達専攻<br>Human Development   | 9                           | 3<br>(2)                     | 4<br>(4)      | 7<br>(6)        | 2<br>(1)                                | 3             | 5<br>(1)       | 2<br>(1)                                  | 3             | 5<br>(1)       |
|   | 教育・心理専修<br>Education & Psychology   |                             | 1<br>(1)                     | 2<br>(4)      | 3<br>(5)        | 1<br>(1)                                | 1             | 2<br>(1)       | 1<br>(1)                                  | 1             | 2<br>(1)       |
|   | 発達教育臨床専修<br>Developmental Clinical Education  |                             | 2<br>(1)                     | 2             | 4<br>(1)        | 1                                       | 2             | 3              | 1   | 2             | 3              |
|   | 教科教育専攻<br>Curriculum & Instruction  | 36                          | 16<br>(3) <3>                | 14<br>(5) <2> | 30<br>(8) <5>   | 11<br>(2) <3>                           | 11<br>(5) <2> | 22<br>(7) <5>  | 9<br>(2) <3>                              | 11<br>(5) <2> | 20<br>(7) <5>  |
|   | 国語教育・日本語日本文化教育専修<br>Japanese Language & Culture   |                             | 4<br>(1) <1>                 | 2<br>(1)      | 6<br>(2) <1>    | 2<br><1>                                | (1)           | 2<br>(1) <1>   | 2<br><1>                                  | (1)           | 2<br>(1) <1>   |
|   | 社会科教育専修<br>Social Studies   |                             | 2                            | 1<br>(3) <1>  | 3<br>(3) <1>    | 2                                       | 1<br>(3) <1>  | 3<br>(3) <1>   | 2   | 1<br>(3) <1>  | 3<br>(3) <1>   |
|   | 数学教育専修<br>Mathematics   |                             | 1<br><1>                     |               | 1<br><1>        | 1<br><1>                                |               | 1<br><1>       | 1<br><1>                                  |               | 1<br><1>       |
|   | 理科教育専修（文化財科学を含む）<br>Science   |                             | 1                            | 1             | 2               |   | 1             | 1              |   | 1             | 1              |
|   | 音楽教育専修<br>Music   |                             | 2                            | 5<br><1>      | 7<br><1>        | 2                                       | 5<br><1>      | 7<br><1>       | 1   | 5<br><1>      | 6<br><1>       |
|   | 造形表現（美術・書道）・伝統文化教育専修<br>Artistic Expression (Art & Calligraphy) &<br>Traditional Cultural Education |                             | 2<br>(1)                     | 3<br>(1)      | 5<br>(2)        | (1)                                     | 2<br>(1)      | 2<br>(2)       | (1)                                       | 2<br>(1)      | 2<br>(2)       |
|   | 保健体育専修<br>Health & Sports Science   |                             | 1<br>(1) <1>                 | 2             | 3<br>(1) <1>    | 1<br>(1) <1>                            | 2             | 3<br>(1) <1>   | 1<br>(1) <1>                              | 2             | 3<br>(1) <1>   |
|   | 英語教育専修（異文化理解を含む）<br>English   |                             | 3                            |               | 3               | 3                                       |               | 3              | 2   |               | 2              |
|   | 生活科学教育専修<br>Sciences of Living  |                             |                              |               |                 |   |               |                |   |               |                |
|   | 教育学研究科（専門職学位課程）教職開発専攻<br>Professional Degree Program (in Education)                                 | 25                          | 23<br><4>                    | 5<br><2>      | 28<br><6>       | 20<br><4>                               | 3<br><2>      | 23<br><6>      | 19<br><4>                                 | 2<br><2>      | 21<br><6>      |
|   | 計 Total   | 70                          | 42<br>(5) <7>                | 23<br>(9) <4> | 65<br>(14) <11> | 33<br>(3) <7>                           | 17<br>(5) <4> | 50<br>(8) <11> | 30<br>(3) <7>                             | 16<br>(5) <4> | 46<br>(8) <11> |

（ ）内は外国人留学生数を外数で示す。〈 〉内は現職教員数を内数で示す。

The numbers in parentheses indicate foreign students, in addition to the regular figures. The numbers in brackets indicate the number of teachers who are currently employed.



## 奨学制度 Tuition Reimbursement Program

| 区 分<br>Classification   |                                | 学 部<br>Faculty of Education |                   |                   |                   |            | 大 学 院<br>Graduate School of Education |                   |            | 計<br>Total |
|---|--------------------------------|-----------------------------|-------------------|-------------------|-------------------|------------|---------------------------------------|-------------------|------------|------------|
|   |                                | 1 年次<br>1st. year           | 2 年次<br>2nd. year | 3 年次<br>3rd. year | 4 年次<br>4th. year | 計<br>Total | 1 年次<br>1st. year                     | 2 年次<br>2nd. year | 計<br>Total |            |
| 日本学生支援機構<br>Japanese Student Services<br>Organization (JASSO) | 無利子（第1種）<br>Interest-Free Loan | 62                          | 67                | 55                | 45                | 229        | 4                                     | 10                | 14         | 243        |
|   | 有利子（第2種）<br>Low-Interest Loan  | 29                          | 36                | 37                | 31                | 133        | 0                                     | 5                 | 5          | 138        |
| その他 Others  |                                | 3                           | 1                 | 3                 | 0                 | 7          | 0                                     | 0                 | 0          | 7          |
| 計 Total   |                                | 94                          | 104               | 95                | 76                | 369        | 4                                     | 15                | 19         | 388        |



交流状況 Academic Exchange and Cooperation

令和元年5月1日現在 As of May 1, 2019

| 区 分Classification                      |   |                                   | 年度Year | 平成30年度<br>2018 | 平成29年度<br>2017 | 平成28年度<br>2016 | 平成27年度<br>2015 | 平成26年度<br>2014 |
|--|---|-----------------------------------|--------|----------------|----------------|----------------|----------------|----------------|
| 国際交流<br>International Exchange<br>交流状況 | ロックヘイブン大学<br>Lock Haven University                | 受入Students studying from abroad   |        |                | 3              | 1              |                |                |
|  |   | 派遣N.U.E. students studying abroad | 2      |                | 2              | 3              | 2              |                |
|  | セントラルミシガン大学<br>Central Michigan University        | 受入Students studying from abroad   | 1      | 3              | 3              | 2              | 1              |                |
|  |   | 派遣N.U.E. students studying abroad | 2      | 1              | 2              | 2              | 2              |                |
|  | ハイデルベルク大学<br>Heidelberg University                | 受入Students studying from abroad   | 2      | 1              | 2              | 2              | 1              |                |
|  |   | 派遣N.U.E. students studying abroad |        | 1              | 1              |                | 1              |                |
|  | 嶺南大学校<br>Yeungnam University                      | 受入Students studying from abroad   | 1      |                | 1              | 1              |                |                |
|  |   | 派遣N.U.E. students studying abroad |        |                |                |                | 1              |                |
|  | ブカレスト大学<br>University of Bucharest                | 受入Students studying from abroad   | 3      | 4              | 1              | 1              |                |                |
|  |   | 派遣N.U.E. students studying abroad |        |                |                |                |                |                |
|  | リヨン第三大学<br>Jean Moulin - Lyon 3 University        | 受入Students studying from abroad   | 2      | 2              | 1              | 2              | 2              |                |
|  |   | 派遣N.U.E. students studying abroad |        | 2              |                | 3              |                |                |
|  | 西安外国語大学<br>Xi'an International Studies University | 受入Students studying from abroad   | 6      | 4              | 2              | 2              | 2              |                |
|  |   | 派遣N.U.E. students studying abroad |        |                |                |                |                |                |
|  | 華東師範大学<br>East China Normal University            | 受入Students studying from abroad   | 2      | 2              | 2              |                | 2              |                |
|  |   | 派遣N.U.E. students studying abroad |        |                |                |                |                |                |
| 計Total                                 |   | 受入Students studying from abroad   | 17     | 16             | 15             | 11             | 8              |                |
|  |   | 派遣N.U.E. students studying abroad | 4      | 4              | 5              | 8              | 6              |                |

外国人留学生 Foreign Students Studying at N.U.E.

令和元年5月1日現在 As of May 1, 2019

| 区分 Classification                                   |   | 国籍<br>Nationality | 韓国<br>Korea | 中国<br>China | ドイツ<br>Germany | フランス<br>France | イタリア<br>Italy | ブルガリア<br>Bulgaria | ルーマニア<br>Romania | アメリカ<br>U.S.A. | コスタリカ<br>Costa Rica | インド<br>India | 計<br>Total |
|---|---|-------------------|-------------|-------------|----------------|----------------|---------------|-------------------|------------------|----------------|---------------------|--------------|------------|
| 国費留学生<br>Japanese Government<br>Scholarship Program | 研究留学生<br>Research Students                                    |                   |             |             |                |                |               | 1                 |                  |                |                     |              | 1          |
|   | 教員研修留学生<br>Teacher Training Students                          |                   | 1           |             |                |                |               |                   |                  |                |                     |              | 1          |
|   | 日本語・日本文化<br>研修留学生<br>Japanese Studies Students                |                   |             | 2           |                | 1              |               |                   | 2                |                | 1                   | 1            | 7          |
| 私費留学生<br>Studying at their own Expense              | 学部学生<br>Faculty of Education                                  |                   | 1           | 2           |                |                |               |                   |                  |                |                     |              | 3          |
|   | 大学院学生<br>Graduate School of Education                         |                   |             | 20          |                |                |               |                   |                  |                |                     |              | 20         |
|   | 学部研究生<br>Research Students /<br>Faculty of Education          |                   |             | 8           |                |                |               |                   |                  |                |                     |              | 8          |
|   | 大学院研究生<br>Research Students /<br>Graduate School of Education |                   |             |             |                |                |               |                   |                  |                |                     |              | 0          |
|   | 特別聴講学生<br>Exchange students                                   |                   | 1           | 6           | 1              | 1              | 1             |                   | 1                | 1              |                     |              | 12         |
| 計 Total   |   |                   | 3           | 38          | 1              | 2              | 1             | 1                 | 3                | 1              | 1                   | 1            | 52         |



## 国際交流協定 International Academic Exchange Agreement

| 国<br>Countries      | 大 学 名<br>Universities                               | 締 結<br>Date of Agreements         |
|---------------------|---|-----------------------------------|
| アメリカ<br>U.S.A.      | ロックハイブン大学<br>Lock Haven University                  | 昭和 61 年 7 月 11 日<br>Jul. 11, 1986 |
| ドイツ<br>Germany      | ハイデルベルク大学<br>Heidelberg University                  | 平成 5 年 4 月 1 日<br>Apr. 1, 1993    |
| アメリカ<br>U.S.A.      | セントラルミシガン大学<br>Central Michigan University          | 平成 8 年 7 月 30 日<br>Jul. 30, 1996  |
| 韓国<br>Korea         | 嶺南大学校<br>Yeungnam University                        | 平成 11 年 2 月 8 日<br>Feb. 8, 1999   |
| ルーマニア<br>Romania    | ブカレスト大学<br>University of Bucharest                  | 平成 11 年 3 月 9 日<br>Mar. 9, 1999   |
| フランス<br>France      | リヨン第三大学<br>Jean Moulin - Lyon 3 University          | 平成 16 年 3 月 3 日<br>Mar. 3, 2004   |
| 中国<br>China         | 西安外国語大学<br>Xi'an International Studies University   | 平成 17 年 6 月 30 日<br>Jun. 30, 2005 |
| インドネシア<br>Indonesia | インドネシア教育大学<br>Indonesia University of Education     | 平成 17 年 12 月 5 日<br>Dec. 5, 2005  |
| 中国<br>China         | 華東師範大学<br>East China Normal University              | 平成 21 年 7 月 27 日<br>Jul. 27, 2009 |
| 韓国<br>Korea         | 公州大学校<br>Kongju National University                 | 平成 21 年 8 月 24 日<br>Aug. 24, 2009 |
| 韓国<br>Korea         | 光州教育大学校<br>Gwangju National University of Education | 平成 22 年 6 月 15 日<br>Jun. 15, 2010 |
| 中国<br>China         | 香港教育大学<br>The Education University of Hong Kong     | 平成 28 年 3 月 25 日<br>Mar. 25, 2016 |



## ユネスコスクール

The UNESCO Associated Schools Project Network (ASPnet)

<https://www.nara-edu.ac.jp/unesco/>



2007年7月、本学は日本の大学として初めてユネスコスクールに加盟しました。ユネスコスクールは、ユネスコが推し進めている理念を学校現場で実践することを目的としています。具体的内容として、ユネスコスクールの

ネットワークを利用して世界中の学校と生徒間・教師間で交流し、情報や体験を分かち合ったり、地球規模の諸問題に若者が対処できるような新しい教育内容やその手法の開発、発展を目指します。

文部科学省及び日本ユネスコ国内委員会では、ユネスコスクールをESDの推進拠点と位置付けており、本学では、大学の3つの柱に「持続可能な社会づくりに貢献できる教員の養成」を掲げ、ESDの普及・推進に取り組んでいます。その一つが現代の教育的課題に対応するプロジェクトである「ESDを核とした教員養成の高度化」です。ESDに関する授業科目の単位取得とESD演習・実践を組み合わせ、さらに現職教員と協働してESDの授業を作成するという、実践型のESDティーチャープログラムを開発し、展開しています。

In July 2007, our university became the first UNESCO Associated School of Japanese Universities.

UNESCO Associated Schools aim to promote UNESCO values, facilitate cultural exchange networks among schools, teachers and individual students, share information, and develop new educational methods and systems which will enable young people to deal with important issues on a global level.

At the Ministry of Education, Culture, Sports, Science and Technology and the Japanese National Commission for UNESCO, UNESCO Associated Schools are positioned as hubs for promoting ESD, and at our university, we are working to disseminate and promote ESD by advocating "development of teachers who can contribute to creation of a sustainable society" in the three pillars of our university. One element of this is "raising the level of teacher development with ESD at the core," a project for addressing contemporary educational issues. We are developing and deploying a practice-oriented ESD-related teacher training program in which acquisition of credits in ESD-related subjects is combined with ESD exercises and practice, and ESD classes are created in collaboration with currently working teaching professionals.



## 令和元年度 ならやまオープンセミナー（公開講座） Narayama Extension Courses 2019

| 講座名  | 開催日・期間  | 内容   | 対象   | 場所                                   |
|--|---|--|--|--------------------------------------|
| 教職員のための公開講座  | 講座①② 8月19日<br>講座③ 7月23日<br>講座④ 7月22日<br>講座⑤ 8月5日                              | 平素、校内における研修では経験できないような内容や場所の設定により、夏季休業期間中の教員の自主研修をさらに充実させるために、下記の公開講座を開講します。<br>講座①「植物栽培の基礎と応用」<br>講座②「Making semantic waves in Japanese EFL」<br>講座③「思春期心性と発達障害」<br>講座④「小学校外国語科における学習評価～パフォーマンス評価を中心に」<br>講座⑤「小学校プログラミング教育の指導計画」     | 現職教員   | 本学 講義棟<br>次世代教員養成センター2号館<br>教職大学院演習室 |
| - フリードル・ディッカー先生が「絵の教室」を通してもたらしたもの -<br>テレジン収容所の子どもたち | 8月4日（日）   | 米国の美術教育者である Dr. ウィックスは、収容所の過酷な状況の中で、生き抜く子どもたちに対して、フリードル先生が美術教育を通してどのように生きる力を醸成し、レジリエンス（回復力）を高めたのかについて調査研究を行いました。<br>講演では、Dr. ウィックスの調査研究についてお話しただくとともに、実際にテレジンでフリードル先生が行っていた簡単な創作活動を参加者に体験していただきます。                                   | 学校教育関係者・臨床心理士・公認心理師（スクールカウンセラー等）・福祉関係の方・学生・一般・ESDに関心のある方など | 本学 山田ホール                             |
| ピアノを弾こう！   | 8月23日（金）<br>8月26日（月）  | これまでにピアノ演奏法を学び、現在は社会人として仕事をしながらも、ピアノ演奏法を学び続けたいと希望する方を対象にします。   | 一般の方   | 本学<br>音楽棟 第1アンサンブル室                  |
| 米つくり体験学習   | 6月1日（土）<br>10月5日（土）<br>12月7日（土）   | 今日、我々はたくさんの情報をテレビなどで得ることができますが、その反面直接体験の機会が少なく、特に子ども達の自然に対する感性が鈍くなっていると言われていいます。本講座では、私達が普段になげなく食べている米がどのようにつくられているかを田植えから収穫まで直接体験することにより作物の大切さを認識し、勤労の喜びを味わうとともに農業に対する理解を深めることを目的として実施します。  | 小学生（3年生以上）・中学生及びその保護者                                      | 本学<br>自然環境教育センター<br>奈良実習園            |
| 『夏の森を親子で楽しもう』<br>- 野外生活体験 -                          | 7月20日（土）～22日（月）<br>2泊3日   | 本講座では、奈良県南東部に位置する自然豊かな上北山村においてキャンプ生活をおくり、親子で自然と慣れ親しむとともに、そこに生息する動物、植物、昆虫などの観察を通して自然とふれあうことで、自然の営み、自然と人間の関わり等、自然の大切さを改めて認識させることを目的としています。また、野外における生活を体験することで、現在の自らの生活を見つめ直す機会を提供します。  | 親と子<br>（主に小学校3～6年生）  | 奈良県吉野郡上北山村<br>（旧上北山小学校跡地）            |
| 畑で汗を流しませんか   | 5月8日（水）<br>6月5日（水）<br>6月26日（水）<br>7月24日（水）<br>9月4日（水）<br>11月6日（水）<br>12月4日（水） | 今日、私たちが摂取する野菜類の多くは農薬などを用いて栽培されています。本講座は、安心して食べることができる無農薬野菜の栽培を行うと共に、畑に関わる様々な事柄についても学ぶことを目的としています。<br>畑で一緒に汗を流してみませんか。<br>野菜の栽培方法を中心に、雑草や病気、奈良の自然、野生生物との関係など、栽培に関する様々な事柄を学びながら、夏野菜などを栽培して収穫します。                                       | 一般の方   | 本学<br>自然環境教育センター<br>奈良実習園            |
| 親子で学ぶ奈良：<br>まんじゅうを食べるなら（奈良）2                         | 4月27日（土）  | 奈良はさまざまな日本文化の発祥の地であるが、まんじゅうもそのひとつである。室町時代に中国より来日した林浄因が漢國神社の社頭に住み、まんじゅうを作ったのが始まりとされている。今回は、漢國神社のご協力の下、まんじゅうを通じた奈良の歴史を学ぶとともに、まんじゅうをテーマとした奈良町フィールドワークを行う。親子で奈良町にある和菓子店でのインタビュー調査を通して、食と文化の両面から奈良についての理解を深め、身近な文化についての関心を高めることをねらいとしている。 | 小学3年生～中学3年生の子どもと保護者  | 漢國神社・奈良町                             |

上記は本概要発行時の情報です。最新の情報や詳しい情報については、下記ホームページでご確認ください。  
<https://www.nara-edu.ac.jp/graduate/courseindex/>

## 令和元年度 フレンドシップ事業 2019 Friendship Project

教員の養成段階において、本学学生が様々な体験活動を通して、子どもたちとふれあい、子どもたちの気持ちや行動を理解し、実践的指導力の基礎を身につけることを目的とした事業です。

| 事業名                  | 開催日・期間          | 内容   | 対象              | 場所                     |
|----------------------|-----------------|--|-----------------|------------------------|
| 書道を楽しもう              | 7月20日（土）・21日（日） | 漢字や仮名の臨書法に関して基本的な半紙などへのおさめ方や、現在奈良教育大学で行われている授業の一端を学生の指導で体験してもらいます。             | 高校生60名          | 本学                     |
| 飛行コンテスト              | 7月27日（土）        | 飛行機の飛行原理、ものづくりの過程を理解し、ものを完成させる充実感、組み立てるときに友だちを手伝う協調性、コンテストによる飛行で競争心を醸成します。     | 小学生（4～6年生）25名   | 本学<br>及び附属小学校<br>グラウンド |
| わくわくアートプロジェクト        | 11月18日（予定）      | 曾爾小学校の特色を生かした題材を研究・開発し、児童たちの学年間の交流を重視した活動を行います。                                | 曾爾村立曾爾小学校児童     | 曾爾村立<br>曾爾小学校          |
| キッズ・サウンドラボ・アートプロジェクト | 8月7日（水）         | 音楽科としてのプログラミング教育実現に向け、プログラミングの基礎教育にも繋がる、シンセサイザーキットを用いて、音楽教育講座主催のワークショップを開催します。 | 小学生（中学年～高学年）30名 | 本学                     |

各企画の実施詳細は、本学ホームページに随時掲載されます。  
<https://www.nara-edu.ac.jp/general/friendship%2023index.html>

## オープン・クラス Open Classes

オープン・クラスは、大学の授業を一般の方に公開し、学生とともに受講していただくものです。  
 これは、本学が行う大学開放事業の一環で、本学教育学部で開設している授業の一部を公開し、大学を生涯学習の場として活用するという社会的要請に応えるとともに、地域社会と大学との連携を深めようとするものです。  
[https://www.nara-edu.ac.jp/graduate/open\\_class/](https://www.nara-edu.ac.jp/graduate/open_class/)



## 平成 31 年度学生企画活動支援事業

Student Activities Support Project 2019

本学学生が自ら企画する事業の内、優れたものに対して、大学が経済的支援等を行い、学生自身に実体験をさせることで、学生の企画力・実践力・社会性を高め、もって優れた教員として、又、社会人として成長することを目的としています。

| 事業名                                     | 開催日・期間         | 内容   | 対象                          | 場所                  |
|---|----------------|--|-----------------------------|---------------------|
| 作ってハッピー☆造形ひろば                           | 令和元年<br>11月2日  | 造形活動の楽しさを知ることができるような普段ではできない活動ができる環境を提供する。   | 地域の児童・生徒とその保護者              | 本学                  |
| 理科実験教室 in 奈良教育大学<br>～見て、作って楽しもう～        | 8月             | 小学生を対象に理科実験教室を開催する。実験は色を題材としたものを中心として様々な化学反応を扱う。   | 地域の児童・生徒                    | 本学                  |
| 学校教育とジェンダー・セクシュアリティを考える                 | 通年             | 「学校教育とジェンダー」をテーマに、全ての教科に関する事例として、該当する内容を実践・研究されている方を招いて講演会を行う。                                   | 本学学生                        | 本学                  |
| 楽器ふれあいコンサート<br>～音楽に親しもう～                | 通年             | 地域の幼稚園・保育園や福祉施設へ行き、各施設にあった楽曲を選び演奏する。   | 地域の方、幼児等                    | 奈良県内の幼稚園・保育園及び福祉施設等 |
| KYOU-YOU プロジェクト                         | 通年             | 防災・減災についての学習会と図上演習を中心に行う。図上演習はHUG（避難所運営シミュレーションゲーム）に加えてDiG（参加者が地図を使って防災対策を検討する訓練）というものを新しく取り入れる。 | 本学学生と飛鳥地区の学校や幼稚園の教員・生徒、地域の方 | 本学、飛鳥中学校            |
| 秋のおでかけ 障害のある子どもに笑顔を<br>～互いに学び支え合おう～     | 令和元年<br>10月26日 | 障害がある子どもとその保護者と学生がバスに乗り、一日おでかけし充実した時間をともに過ごす。  | 障害のある子どもとその保護者              | 信貴山のどか村             |
| 手話(聴覚障害者の言語)を学ぶ                         | 通年             | 聴覚障害者を講師に招き、手話を学び、聴覚障害者の生活を知る。手話をはじめとするコミュニケーションの多様性や障害理解の普及に努める。                                | 本学学生                        | 本学                  |
| 学生オペラ2020「オカシな世界へ迷い込む～あなたもおひとついかがですか?～」 | 令和2年3月8日       | 学生オペラ エンゲルベルト・フンパーティン作曲『ヘンゼルとグレーテル』  | 一般の方、本学学生                   | 本学講堂                |
| ESD実践勉強会<br>～古都奈良からみらいへ～                | 通年             | 本学学生へのESD及びSDGsのさらなる普及、本学学生の防災意識の向上を目的として、防災に関する事項及びSDGsに関する基礎知識を実践的に学ぶ勉強会を実施する。                 | 本学学生                        | 本学、奈良市青少年野外活動センター   |



## 教育研究に係る連携協定

Education and Research Agreements

令和元年5月1日現在 As of May 1, 2019

| 協定先                    | 締結年月日          | 主な目的等  |
|------------------------|----------------|--|
| 奈良県                    | 平成 21年 12月 10日 | 「地域の教育力」を再生する方策に関する調査・研究                     |
| 奈良県くらし創造部              | 平成 21年 10月 5日  | 「地域の教育力」モデル地域調査事業                            |
| 奈良県教育委員会               | 平成 12年 7月 18日  | 実践総合センターと県立教育研究所との、いじめ、不登校問題等教育諸課題への取組に係る連携  |
|                        | 平成 15年 6月 17日  | 教育連携に係る包括協定                                  |
|                        | 平成 16年 3月 17日  | 県立青翔高校との実践的共同研究と県理数科教育の充実、科学者、技術者の養成         |
| 奈良県立平城高等学校             | 平成 19年 1月 18日  | 教育連携協定                                       |
| 奈良県立高田高等学校             | 平成 23年 4月 6日   | 教育連携協定                                       |
| 奈良県立山辺高等学校             | 平成 26年 4月 1日   | 理数プロジェクト高大地域連携事業に関する協定                       |
| 奈良県立青翔中学校・高等学校         | 平成 26年 4月 1日   | 理数プロジェクト中高大地域連携事業に関する協定                      |
| 京都大原学院（小中一貫校）          | 平成 26年 9月 1日   | 教育連携協定                                       |
| 奈良市                    | 平成 16年 6月 11日  | 教育連携に係る包括協定                                  |
|                        | 平成 19年 6月 19日  | 教職大学院における実践的カリキュラム等の実施協力                     |
| 奈良市教育委員会               | 平成 16年 6月 11日  | 幼稚園・小学校・中学校への学校教育活動支援事業（スクールサポート）と相互の教育支援・充実 |
|                        | 平成 18年 7月 18日  | 「先導理数プログラム」推進事業                              |
|                        | 平成 18年 9月 20日  | 包括協定事項追加（教員養成GP「鍵的場面」）                       |
| 大和郡山市                  | 平成 18年 4月 1日   | 学科指導教室「ASU」への学生（学習チューター）派遣と相互の教育支援・拡充        |
|                        | 平成 18年 6月 15日  | 教職大学院における実践的カリキュラム等の実施協力                     |
|                        | 平成 24年 4月 1日   | 教育連携に係る包括協定                                  |
| 天理市                    | 平成 19年 6月 11日  | 教職大学院における実践的カリキュラム等の実施協力                     |
| 生駒市                    | 平成 19年 6月 11日  | 教職大学院における実践的カリキュラム等の実施協力                     |
| 曽爾村                    | 平成 24年 4月 1日   | 教育連携に係る包括協定                                  |
| 平群町                    | 平成 26年 9月 25日  | 包括連携協力に関する協定                                 |
| 山添村                    | 平成 28年 1月 18日  | 包括連携協力に関する協定                                 |
| 奈良工業高等専門学校             | 平成 20年 6月 18日  | 教育研究等の協力協定                                   |
| 奈良女子大学                 | 平成 27年 3月 26日  | 教員養成の高度化に関する連携協定                             |
| 帝塚山大学                  | 平成 27年 3月 26日  | 教員養成の高度化に関する連携協定                             |
| 天理大学                   | 平成 27年 3月 26日  | 教員養成の高度化に関する連携協定                             |
| 奈良大学                   | 平成 27年 3月 26日  | 教員養成の高度化に関する連携協定                             |
| 大和大学                   | 平成 30年 2月 6日   | 教員養成の高度化に関する連携協定書                            |
| 奈良学園大学                 | 平成 30年 10月 1日  | 教員養成の高度化に関する連携協定書                            |
| 京都府教育委員会               | 平成 17年 4月 1日   | 小中学校への学生派遣による支援、学生の資質向上と実践的指導力の育成            |
|                        | 平成 19年 8月 13日  | 教員を目指す学生等の資質向上と実践的指導力の育成                     |
| 京都市教育委員会               | 平成 17年 12月 28日 | 学生ボランティア派遣と相互の教育支援等                          |
|                        | 平成 25年 7月 1日   | 連携協力に関する協定                                   |
| 陸前高田市教育委員会             | 平成 27年 12月 16日 | 連携協力に関する協定                                   |
| 茨木市教育委員会               | 平成 18年 4月 1日   | 学生ボランティア派遣と相互の教育支援等                          |
| 八尾市教育委員会               | 平成 18年 4月 1日   | 学生ボランティア派遣と相互の教育支援等                          |
|                        | 平成 29年 4月 1日   | 八尾市教育委員会と奈良教育大学の連携協力に関する協定                   |
| 柏原市教育委員会               | 平成 18年 6月 1日   | 学生ボランティア派遣と相互の教育支援等                          |
| 千早赤阪村教育委員会             | 平成 18年 6月 1日   | 学生ボランティア派遣と相互の教育支援等                          |
| 堺市教育委員会                | 平成 20年 5月 28日  | 学生ボランティア派遣と相互の教育支援等                          |
| 羽曳野市教育委員会              | 平成 20年 5月 28日  | 学生ボランティア派遣と相互の教育支援等                          |
| 東大阪市教育委員会              | 平成 21年 5月 27日  | 学生ボランティア派遣と相互の教育支援等                          |
| 交野市教育委員会               | 平成 21年 5月 27日  | 学生ボランティア派遣と相互の教育支援等                          |
| 神戸市教育委員会               | 平成 22年 4月 1日   | 「スクールサポーター制度」実施に係る協定                         |
| 高エネルギー加速器研究機構          | 平成 24年 6月 6日   | 教育研究等の協力協定                                   |
| 教員研修センター               | 平成 28年 7月 22日  | 連携・協力に関する協定                                  |
| 五條市                    | 平成 28年 9月 2日   | 五條市と奈良教育大学との包括連携協力に関する協定                     |
| 奈良県へき地教育振興協議会、奈良県教育委員会 | 平成 30年 3月 27日  | 奈良教育大学、奈良県へき地教育振興協議会及び奈良県教育委員会の連携協力に関する協定書   |





## 単位互換に係る連携協定

Credit Exchange

| 協定先  | 協定締結年月日       | 主な目的等           |
|--|---------------|-----------------|
| 放送大学   | 平成 14年 3月 13日 | 学部単位互換          |
| 帝塚山大学、天理大学、奈良大学、奈良県立大学<br>奈良県立医科大学、奈良学園大学、奈良女子大学 | 平成 20年 3月 10日 | 奈良県内大学間での学部単位互換 |
| 京都教育大学、大阪教育大学                                    | 平成 25年 3月 21日 | 京阪奈三教育大学学部単位互換  |
| 奈良女子大学   | 平成 7年 12月 25日 | 大学院単位互換         |
| 滋賀大学、京都教育大学、大阪教育大学、和歌山大学                         | 平成 8年 1月 30日  | 大学院単位互換         |



## 双方向遠隔授業

Interactive Distance Education

平成 24 年度後期より、京都教育大学・大阪教育大学と連携して、  
テレビ会議システム及びタブレット PC 等の ICT 設備を活用した双方向遠隔授業を実施しています。  
<https://jisedai.nara-edu.ac.jp/open/netcommons/htdocs/>



## 地域連携

Local Collaboration

### ■ 平成 31 年度学校図書館司書教諭講習

この講習は、学校図書館法(昭和 28 年法律第 185 号)第 5 条第 3 項の規定に基づき、  
学校図書館の専門的職務に携わる司書教諭を育成するため、文部科学大臣の委託を受けて実施する講習です。

#### 【実施日程】

読書と豊かな人間性 8月 13日～16日

学習指導と学校図書館 8月 20日～23日

詳細は HP をご覧ください。

<https://www.nara-edu.ac.jp/students/books.html>

### ■ 平成 31 年度教員免許状更新講習

平成 19 年 6 月に教育職員免許法が改正され、平成 21 年度から教員免許更新制が導入されました。  
本学では、奈良県内の大学・短期大学・その他の機関と連携して、教員のニーズに応じた多様な講習を実施します。

#### 【実施日程】

7月 6日～10月 20日

詳細はホームページをご覧ください。

<https://www.nara-edu.ac.jp/graduate/license.html>



## 広報誌・刊行物紹介

Pamphlets and Publications



### ■ ならやま Narayama

本学の教育実践、研究内容、学生の活動状況等を受験生やその保護者等に紹介するための広報誌

This bulletin provides information to students preparing for enrollment exams, their parents and guardians, and other interested parties, about information such as our university's educational practices, research, and student activities.

### ■ 天平雲 Tenpyougumo

学生に対する広報誌 Publicity to our students.

### ■ 受験生のための大学案内

Campus Guide to those applicants for our university

### ■ 奈良教育大学概要

Nara University of Education Campus Guide

### ■ 奈良教育大学紀要

Bulletin of Nara University of Education

### ■ 保健センターだより（大学 HP 内で公開）

<https://www.nara-edu.ac.jp/ADMIN/HOKENKANRI/homepagetayori.htm>  
Center Report for HealthCare



## 奨学寄附金受入状況

Scholarship Donations Received

(千円) unit : thousand yen

| 区 分<br>Classification           | 平成 30 年度<br>Fiscal Year 2018 | 平成 29 年度<br>Fiscal Year 2017 | 平成 28 年度<br>Fiscal Year 2016 | 平成 27 年度<br>Fiscal Year 2015 | 平成 26 年度<br>Fiscal Year 2014 |
|---------------------------------|------------------------------|------------------------------|------------------------------|------------------------------|------------------------------|
| 受入件数<br>Number of Acceptance    | 60                           | 76                           | 76                           | 22                           | 18                           |
| 受入額<br>Received Amount of Money | 31,014                       | 34,677                       | 29,740                       | 33,074                       | 21,998                       |



## 科学研究費補助金採択状況

Acceptance of Application For Grant-in-Aid for Scientific Research

令和元年 5 月 1 日現在 As of May 1, 2019

(千円) unit : thousand yen

| 研 究 種 目<br>Classification  | 平成 31 年度<br>Fiscal Year 2019 |                       | 平成 30 年度<br>Fiscal Year 2018 |                       | 平成 29 年度<br>Fiscal Year 2017 |                       | 平成 28 年度<br>Fiscal Year 2016 |                       | 平成 27 年度<br>Fiscal Year 2015 |                       |
|--|------------------------------|-----------------------|------------------------------|-----------------------|------------------------------|-----------------------|------------------------------|-----------------------|------------------------------|-----------------------|
|  | 採択件数<br>Number of Acceptance | 金額<br>Amount of Money | 採択件数<br>Number of Acceptance | 金額<br>Amount of Money | 採択件数<br>Number of Acceptance | 金額<br>Amount of Money | 採択件数<br>Number of Acceptance | 金額<br>Amount of Money | 採択件数<br>Number of Acceptance | 金額<br>Amount of Money |
| 新学術領域研究(研究領域提案型)<br>Grant-in-Aid for Scientific Research on Innovative Areas and Grant-in-Aid for Special Purposes | 1                            | 13,100<br>(3,930)     | 1                            | 13,400<br>(4,020)     | 1                            | 16,400<br>(4,920)     | 1                            | 16,400<br>(4,920)     |                              |                       |
| 基盤研究(A)<br>Grant-in-Aid for Scientific Research (A)  |                              |                       |                              |                       | 1                            | 4,200<br>(1,260)      | 1                            | 10,900<br>(3,270)     | 1                            | 11,600<br>(3,480)     |
| 基盤研究(B)<br>Grant-in-Aid for Scientific Research (B)  | 4                            | 12,600<br>(3,780)     | 3                            | 7,700<br>(2,310)      | 2                            | 6,300<br>(1,890)      | 3                            | 12,400<br>(3,720)     | 3                            | 10,100<br>(3,030)     |
| 基盤研究(C)<br>Grant-in-Aid for Scientific Research (C)  | 26                           | 24800<br>(7,440)      | 24                           | 19,600<br>(5,880)     | 27                           | 24,150<br>(7,245)     | 34                           | 36,900<br>(11,070)    | 30                           | 29,800<br>(8,940)     |
| 挑戦的萌芽研究<br>Grant-in-Aid for challenging Exploratory Research   |                              |                       | 1                            | 900<br>(270)          | 1                            | 900<br>(270)          | 1                            | 800<br>(240)          |                              |                       |
| 若手研究<br>Grant-in-Aid for Young Scientists  | 3                            | 2,100<br>(630)        | 1                            | 2,000<br>(600)        | -                            | -                     | -                            | -                     | -                            | -                     |
| 若手研究(B)<br>Grant-in-Aid for Young Scientists (B)   | 3                            | 2,100<br>(630)        | 5                            | 3,000<br>(900)        | 8                            | 5,000<br>(1,500)      | 11                           | 7,600<br>(2,280)      | 9                            | 6,500<br>(1,950)      |
| 特別研究促進費<br>Grant-in-Aid for Special Purposes   |                              |                       |                              |                       |                              |                       |                              |                       |                              |                       |
| 研究活動スタート支援<br>Grant-in-Aid for Research Activity start-up  |                              |                       | 1                            | 900<br>(270)          | 1                            | 1,100<br>(330)        |                              |                       | 1                            | 1,000<br>(300)        |
| 研究成果公開促進費<br>Grant-in-Aid for Publication Scientific Research Results  | 学術図書<br>Scientific Library   | 1                     | 1,700                        |                       | 1                            | 1,300                 |                              |                       |                              |                       |
|  | データベース<br>Database           |                       |                              |                       |                              |                       |                              |                       |                              |                       |
| 計 Total  | 38                           | 56,400<br>(16,410)    | 36                           | 47,500<br>(14,250)    | 41                           | 59,350<br>(17,415)    | 51                           | 85,000<br>(25,500)    | 44                           | 59,000<br>(17,700)    |

( )内は間接経費を外数です。 The amount in parentheses indicate the indirect Grant-in-Aid, in addition to the regular figures.



## 機能強化経費採択状況

Acceptance of Functional Enhancement Fund

文部科学省は、第 3 期中期目標期間(平成 28 ～ 33 年度)において、国立大学の機能強化の方向性に応じた 3 つの枠組み(本学は「①地域貢献」を選択)により重点支援を行うこととされた。(27 年度までの「特別経費」の枠組みは「機能強化経費」に変更となり、各法人が策定した戦略毎に支援する。)

| 区分      | 事業名称  | 採択年度     | 事業(計画)期間 |
|---------|---|----------|----------|
| 機能強化促進分 | プロジェクト<br>教育委員会・学校・地域との組織的連携・協働により、教員養成・研修機能を強化する。                            | 平成 28 年度 | 6 年      |
|         | 現代的教育的課題に対応するプロジェクトを組織し、その研究成果を発信・展開する。                                       | 平成 28 年度 | 6 年      |
|         | E S D (持続可能な開発のための教育)を核とした教員養成・研修の高度化<br>ー 次世代の教員に求められる資質・能力の向上を目的に ー 【基幹経費化】 |          | (6 年) ※  |
|         | 理数教育再創生のための教員養成および研修機能の拡充 【基幹経費化】   |          | (6 年) ※  |
|         | 学校教育体系全体を視野に入れたインクルーシブ教育システムの構築と合理的配慮・ユニバーサルデザイン教育の開発                         |          | (6 年) ※  |

※( )内は取組予定期間 The figure in parentheses Indicates Scheduled Period of Actions

## 特別教育研究経費採択状況

Acceptance of Special Education and Research Funds

| 区分                    | 事業名称  | 採択年度     | 事業(計画)期間 |
|-----------------------|---|----------|----------|
| 高度な専門職業人の養成や専門教育機能の充実 | E S D を核とした教員養成の高度化   | 平成 27 年度 | 1 年      |
| 高度な専門職業人の養成や専門教育機能の充実 | 地域融合で築く理数教育研究拠点における実践的教員養成プログラムの開発                                    | 平成 26 年度 | 4 年      |
| 高度な専門職業人の養成や専門教育機能の充実 | 地域連携に基づく特別支援教育人材養成モデル推進事業<br>ー ICT 活用による人材と教材のネットワークの構築               | 平成 25 年度 | 3 年      |
| 幅広い職業人の養成や教養教育機能の充実   | 「学ぶ喜びを知り、自ら学び続ける」教員の養成に向けた持続可能な発展のための教育活性化プロジェクト                      | 平成 25 年度 | 1 年      |
| 高度な専門職業人の養成や専門教育機能の充実 | 京阪奈三教育大学教育連携推進事業<br>ー 遠隔授業を取り入れた教育課程の共同実施の構築に向けて ー                    | 平成 24 年度 | 3 年      |
| 高度な専門職業人の養成や専門教育機能の充実 | 教員養成機能の充実   | 平成 24 年度 | 1 年      |
| 高度な専門職業人の養成や専門教育機能の充実 | 実践的理数科教員養成のための大学院教育プログラムの開発   | 平成 23 年度 | 3 年      |
| 高度な専門職業人の養成や専門教育機能の充実 | 先端的な教職科目体系のモデル開発<br>ーカリキュラム・フレームワーク(Cuffet)の構造的深化・高度化による学びの組織化ー       | 平成 22 年度 | 3 年      |
| 地域貢献機能の充実             | 地域全体でライフサイクルのニーズに応じる特別支援教育モデル推進事業<br>ー教育委員会等との連携による大学のセンター機能の強化と人材育成ー | 平成 22 年度 | 3 年      |



## 平成 31 年度 収入・支出予定額

Revenue and Expenditure in Fiscal Year 2019

(百万円) unit : million yen

| 収 入 Income   |                        |
|--|------------------------|
| 事 項<br>Items   | 金 額<br>Amount of Money |
| 運営費交付金<br>Subsidy of Administrative Cost   | 2,301                  |
| 大学改革支援・学位授与機構施設費交付金<br>Bonus for University Reform and Facility Expenses of National Institutions for Academic Degrees | 16                     |
| 自己収入 University Income   |                        |
| 授業料及入学金検定料収入 Tuition and Examination Fee   | 721                    |
| 雑収入 Miscellaneous Income   | 51                     |
| 施設整備費補助金<br>Supplies and Equipment Expense Subsidy   | 264                    |
| 目的積立金取崩<br>Reserve funds demolition classified by purpose  | 0                      |
| 産学連携等研究収入及び寄付金収入等<br>Support for Cooperative Research with Private Industry  | 55                     |
| 計 Total  | 3,408                  |

(百万円) unit : million yen

| 支 出 Disbursement   |                        |
|--|------------------------|
| 事 項<br>Items   | 金 額<br>Amount of Money |
| 人件費<br>Personnel Expenses  | 2,439                  |
| 物件費<br>Non-Personnel Expenses  | 634                    |
| 施設整備費<br>Supplies and Equipment Expenses                                     | 280                    |
| 産学連携等研究経費及び寄付金事業費等<br>Support for Cooperative Research with Private Industry | 55                     |
| 計 Total  | 3,408                  |



## 土地・建物

Land and Buildings

令和元年 5 月 1 日現在 As of May 1, 2019

(㎡)

| 区 分 Classification                                     | 土 地 Land   | 建 物 Buildings   |
|--|--|---|
| 本部及び教育学部<br>Headquarters and Faculty of Education      | 147,060  | 34,214  |
| 附属中学校<br>University Attached Junior High School        | 30,079   | 5,787   |
| 附属小学校<br>University Attached Elementary School         | 本部及び教育学部に含む<br>Included in Headquarters and Faculty of Education | 8,880 (特別支援学級 1,574㎡を含む)<br>Including 1,574㎡ for the Classes for Handicapped Children |
| 附属幼稚園<br>University Attached Kindergarten              | 本部及び教育学部に含む<br>Included in Headquarters and Faculty of Education | 1,013   |
| 自然環境教育センター<br>Center for Natural Environment Education | 1,617,596  | 1,185   |
| 奈良実習園<br>University Farm in Nara                       | 11,034   | 573   |
| 奥吉野実習林<br>University Forest in Okuyoshino              | 1,606,562  | 612   |
| 国際学生宿舎<br>International Student House                  | 4,621  | 2,326   |
| 橘宿舎<br>TACHIBANA Dormitory                             | 2,013  | 1,686   |
| 教職員宿舎<br>Housing for staff                             | 7,705  | 4,126   |
| 計 Total  | 1,809,074  | 59,217  |



## 施設の整備状況

Upkeep of Facilities

| 年度       | 完成年月         | 建物名称          | 構造階数  | 延べ床面積等  | 備考          |
|----------|--------------|---------------|-------|---------|-------------|
| 平成 30 年度 | 平成 30 年 9 月  | 附属幼稚園 B 棟     | —     | 18 ㎡    | 便所改修        |
|          | 平成 30 年 10 月 | 附属中学校 A・B・C 棟 | —     | —       | 屋上防水改修      |
|          | 平成 31 年 1 月  | 附属幼稚園 A 棟     | —     | 63 ㎡    | 天井・照明落下防止対策 |
|          | 平成 31 年 1 月  | 白毫寺管理室        | S1    | 10 ㎡    | ユニットハウス新営   |
|          | 平成 31 年 3 月  | 教育資料館         | B1    | 330 ㎡   | 耐震補強        |
|          | 平成 31 年 3 月  | 附属中学校管理棟      | —     | —       | 屋上防水改修      |
|          | 平成 31 年 3 月  | ブロック塀・万年塀     | —     | —       | 金属塀に更新      |
| 平成 29 年度 | 平成 31 年 3 月  | 附属小学校 A 棟     | —     | —       | 照明器具改修      |
|          | 平成 29 年 8 月  | 講堂            | SR2-1 | 1,081 ㎡ | 空調設備改修      |
|          | 平成 29 年 11 月 | 附属中学校 A 棟     | R2    | 118 ㎡   | 便所改修        |
|          | 平成 29 年 12 月 | 国際学生宿舎        | —     | —       | 駐輪場取設       |
|          | 平成 29 年 12 月 | 学生会館 (2 階)    | R2    | 247 ㎡   | 床改修         |
|          | 平成 30 年 2 月  | 講堂            | SR2-1 | 22 ㎡    | 便所改修        |
|          | 平成 30 年 3 月  | 情報館渡り廊下       | R2    | 30 ㎡    | バリアフリー対策    |
| 平成 28 年度 | 平成 30 年 3 月  | 講義 4 号棟スロープ   | —     | —       | バリアフリー対策    |
|          | 平成 28 年 8 月  | 附属中学校正門       | —     | —       | 門扉更新        |
|          | 平成 28 年 12 月 | 附属中学校体育館      | RS2   | 23 ㎡    | 便所改修        |
|          | 平成 29 年 2 月  | 音楽棟           | R3    | 20 ㎡    | 便所改修        |
|          | 平成 29 年 3 月  | 武道場 (剣道場)     | S1    | 169 ㎡   | 床改修         |
|          | 平成 29 年 3 月  | 技術棟           | R2    | 66 ㎡    | 内装改修        |
| 平成 27 年度 | 平成 29 年 3 月  | 新館 1 号棟       | R3    | 44 ㎡    | 内装改修        |





# 教育研究支援機構

Educational and Academic Support Organization

附属センターの学部・大学院教育へのサポート体制をより強化するとともに、地域と連携した活動を進展させるため、それぞれのセンターの機能を調整し、センター全体として連携して大学教育をサポートしています。

In order to strengthen the support provided by affiliated centers to undergraduate and graduate education, and promote collaborative activities with the local community, we coordinate the functions of the various centers, and support university education through a team effort by all of our centers.



## 図書館

University Library

### 目的

Purpose

教育・研究のため、図書・雑誌を揃え、学生及び教職員のほか、地域の方へも貸出しています。また、文献検索及び文献所在調査等により、調査・研究の援助を行っています。

教員志望の学生が実践的教育力や指導・課題探究の向上を図るため、多様な学修活動に対応した「学修空間」として「ラーニング・commons」や「グループ学習室」、「えほんのひろば」を設置しています。

Library offers books, learned books and references for education and research. It helps students and faculty by providing information retrieval services for research and academic study. Citizens can utilize the library resources and they are welcome to use library books and sources for research.

To improve the practical education and instruction skills, and ability to identify issues, of students who hope to become teachers, we provide a Learning Commons, Group Study Room, and Ehon-no-Hiroba (picture book library) as learning spaces suitable for a variety of study activities.



### 主要施設

Main Facilities

閲覧室、ラーニング・commons、グループ学習室、AV室、情報サテライト室、えほんのひろば、書庫、リフレッシュスペース  
Reading Room, Learning Commons, Group Study Room, Audio-Visual Room, Information Satellite Room, Ehon-no-Hiroba, Personal Stack, Refreshment Space



えほんのひろば

### 主な貴重書

Main Valuable Literature

永井家文書 21巻 17世紀

Nagai Family's Ancient Documents 21 volumes (the 17th Century)

興福寺南院文書 53綴、17枚 (1533～1862年)

Kofukuji Temple South Hall's Ancient Documents 53 files of papers, 17 sheets (the period from 1533 to 1862)

奈良晒 関係文書 77綴 (1783～1882年)

Ancient Documents Related to Nara-Sarashi or Bleached Cloth 77 files of papers (the period from 1783 to 1882)

### 蔵書数

Number of Books

平成31年3月31日現在 As of Mar 31, 2019

| 区分 Classification           | 図書 Books                           |                                   |                          | 雑誌 Journals                       |                                  |                         |
|-----------------------------|------------------------------------|-----------------------------------|--------------------------|-----------------------------------|----------------------------------|-------------------------|
|                             | 和書 (冊)<br>Japanese books (volumes) | 洋書 (冊)<br>Foreign books (volumes) | 計 (冊)<br>Total (volumes) | 和書 (種)<br>Japanese Books (titles) | 洋書 (種)<br>Foreign Books (titles) | 計 (種)<br>Total (titles) |
| 蔵書数 Number of Books         | 293,147                            | 47,341                            | 340,488                  | 5,009                             | 900                              | 5,909                   |
| 平成30年度受入数 Acquisitions 2018 | 3,197                              | 243                               | 3,440                    | 550                               | 23                               | 573                     |

### 図書館利用状況

Library Use

平成30年度 2018

| 学生 Students                 |                                  | 教職員 Staff                   |                                  | 学外者 Others                  |                                  | 合計 Total                    |                                  |
|-----------------------------|----------------------------------|-----------------------------|----------------------------------|-----------------------------|----------------------------------|-----------------------------|----------------------------------|
| 貸出者数<br>Number of Borrowers | 貸出冊数<br>Number of books Borrowed | 貸出者数<br>Number of Borrowers | 貸出冊数<br>Number of books Borrowed | 貸出者数<br>Number of Borrowers | 貸出冊数<br>Number of books Borrowed | 貸出者数<br>Number of Borrowers | 貸出冊数<br>Number of books Borrowed |
| 6,883                       | 15,633                           | 1,199                       | 3,037                            | 1,780                       | 9,295                            | 9,862                       | 27,965                           |

## 教育資料館

Museum for Historical Materials of Education

### 目的

Purpose

我が国の学制発足以降における奈良県下の初等中等教育に関する資料を中心として、教育関係資料の収集及び展示が行われています。また、常設展（新薬師寺旧境内展）、教職員及び学生による特別展や企画展も開催しています。

This center collects and displays historical materials of education. The materials herein preserved are mainly those on primary and secondary education in Nara Prefecture since the enforcement of the first educational system in this country. The museum also plays host to a permanent exhibition (on the former grounds of Shin-Yakushiji Temple) and special and regular exhibitions by teaching professionals and students.



### 主要施設

Main Facilities

展示室(第1、2、3室)、貴重品等収蔵庫、受入整理収蔵倉庫

Exhibition rooms(No.1, No.2 and No.3), safes for valuables, document file storage room

### 建物面積

Building Space

346 m<sup>2</sup>

### 展示物

Display

奈良県下初等教育関係資料

Information and Materials of Elementary Education in Nara Prefecture

関係教員の美術工芸作品その他

Art Works and Others

新薬師寺旧境内出土遺物

Relics Unearthed from the Former Grounds of Shin-Yakushiji Temple



# 次世代教員養成センター

Teacher Education Center for the Future Generation

## 目的 Purpose

本センターは、教員養成の高度化と質保証を目的とする京阪奈三教育大学連携推進事業の一環で設置された「連携拠点」の一つとして、平成 25 年 7 月 1 日に設置されました。ICT 活用を含む実践的教育力・指導力の向上、課題探究力の向上を図るとともに、学び続ける教員の質保証に関わる事業及び研究開発を行うことにより、21 世紀社会を牽引する人材である次世代の教育を担う教員の養成に寄与することを目的としています。センターは、「情報教育部門」「ESD・課題探究教育部門」「情報基盤部門」の 3 部門で構成されています。

This Center was established on July 1, 2013 as a collaborative base under the Project for Promoting Collaboration of the Three Universities of Education in Kyoto, Osaka and Nara whose purpose is to raise the level of teacher education and ensure its quality. The Center's aim is to contribute to the development of teachers who will provide the next generation of education and lead society in the 21st century. This will be achieved by improving practical education and instruction capabilities, including the use of ICT, strengthening the ability to identify issues, and carrying out projects and R&D to improve the quality of teachers as they continue their education. The Center is comprised of three divisions: an Information Education Division, an ESD and Issue Identification Education Division, and an Information Infrastructure Division.



## 情報教育部門 Information Education Division

### 目的 Purpose

情報教育を推進することを目的として、教員の ICT 活用能力、ICT を活用した授業力の育成・向上、ICT 支援員の養成と認証、教員の情報教育研修、デジタル教材の開発及び運用支援、双方向遠隔授業の企画・運用等を実施しています。

In order to promote information education, this Division carries out activities such as developing and improving the ability of teachers to use ICT in administrative work and classroom teaching, developing and certifying ICT support staff, information education training for teachers, support for development and use of digital instructional materials, and planning and use of interactive remote classes.

## ESD・課題探究教育部門 ESD and Issue Identification Education Division

### 目的 Purpose

「教員養成カリキュラム開発領域」「ESD・教材開発領域」「学校・地域教育支援領域」「教育臨床・学校カウンセリング領域」の 4 つの領域を設け、「学び続ける教員」を育むための学校現場と連携した教員養成モデルの開発と、課題探究を推進する実践的指導力育成プログラムを実施しています。

This Division is comprised of four areas: a Teacher Education Curriculum Development Area, ESD and Instructional Material Development Area, School and Community Education Support Area, and Clinical Practice in Education and School Counseling Area. The Division develops teacher education models linked with actual school classrooms in order to cultivate teachers who continue to learn, and provides programs for developing practical instruction capabilities to promote issue identification.

## 情報基盤部門 Information Infrastructure Division

### 目的 Purpose

学内共同教育施設として情報館を運営し、本学の情報処理についての教育・研究の中心的役割を担っています。また、学内 LAN の管理・運営を行い、学内 7 カ所に約 240 台の共同利用パソコンを設置、3 階実習室をアクティブラーニングスペースとして開放するなど、教育・研究のための共同利用の場を提供しています。

This Division operates the Information Processing Facilities (IPF) as shared educational resources of the university, and plays a central role in education and research relating to information processing at this university. It also manages and operates the university's LAN, has 240 computers for common use installed at 7 locations on campus, opens up the third-floor Practice Room as the Activity Learning Space, and otherwise provides spaces for shared use of computers for education and research.

# 次世代教員養成センターの主要施設

Main Facilities of the Teacher Education Center for the Future Generation

## 1号館

Teacher Education Center for the Future Generation 1

### 主要施設 Main Facilities

大会議室兼教室  
Large Meeting Room,  
Classroom



### 主要機器 Main Equipment

テレビ会議装置、電子黒板、高速カラー印刷機  
Teleconferencing system, electronic blackboard,  
high-speed color printer

## 2号館

Teacher Education Center for the Future Generation 2

### 主要施設 Main Facilities

多目的ホール、モデル教室、カウンセリングルーム、サポートルーム、会議室、資料作成室  
Multipurpose Hall, Model Classroom, Counseling Room, Support Room, Meeting Room, Printing Room



## 情報館 Information Processing Facilities

### 主要施設 Main Facilities

中央計算機室、集中監視室、実習室、演習室、メディアルーム  
Central Computer Room, Monitoring Room, Practice Room, Exercise Rooms, Media Room

### 主要機器 Main Equipment

- ・ドメイン/ファイルサーバ Domain/File server
- ・インターネットサーバ (DNS/Mail/WWW/VPN/VOD/E-Learning etc.)  
Internet Servers (DNS/Mail/WWW/VPN/VOD/E-Learning etc.)
- ・ファイアウォール装置 Firewall Device
- ・メールセキュリティ装置 Mail Security System
- ・共同利用パソコン Computers for common use  
情報館実習室 Windows 8.1 Pro 34 台・Windows10 Pro 58 台  
Practice Room in IPF, Windows 8.1 Pro, 34 units; Windows 10 Pro, 58 units  
情報館演習室 A Windows 8.1 Pro 33 台  
Study Room A in IPF, Windows 8.1 Pro, 33 units  
情報館演習室 B Windows 8.1 Pro 25 台  
Study Room B in IPF, Windows 8.1 Pro, 25 units  
メディアルーム Windows 8.1 Pro 10 台  
Media Room in IPF, Windows 8.1 Pro, 10 units
- ・プリンターステーション Printer Station

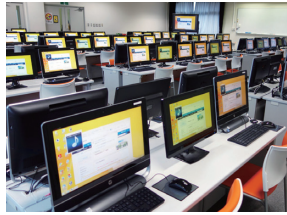

## 3Dプリンター室(技術棟内)

3D Printer Room (in Technology Building)

### 主要機器 Main Equipment

- 3Dプリンター  
(フルカラー石膏造形機種) 1 台  
3D Printer (full color plaster molding model), 1 unit
- 3Dプリンター  
(樹脂造形機種) 1 台  
3D Printer (resin forming model), 1 unit
- 非接触 3D スキャナ 1 台  
Non-contact 3D scanner, 1 unit



## 国際交流留学センター

Center for Intercultural Exchange and Studies

### 目的 Purpose

文化多様性教育に関わる実践的、理論的研究を学際的に行い、国際的視野を備えた教員の養成に寄与するとともに、国際交流協定大学などとの交流・連携に関わることで、派遣・受入留学生を支援し教員養成大学としての国際交流を推進することを目的としています。

This Center conducts interdisciplinary research, both practical and theoretical, relating to cultural diversity education, and thereby contributes to the development of teachers with international perspectives. It also aims to promote international exchange, as a part of a teacher's college supporting exchange students studying both overseas and in Japan, by staying involved in exchanges and cooperation with universities which we have international exchange agreements with.



### 主要施設 Main Facilities

国際交流オフィス、国際交流室（留学生と日本人学生との交流スペース）

International Exchange Office, International Exchange Room (space for interaction between international and home students)

## 自然環境教育センター

Center for Natural Environment Education

### 目的 Purpose

学生・児童・生徒および地域住民を対象とした講義・実習・公開講座の実施に加え、教育方法や教材の開発およびその他の研究活動を通し、自然教育や自然環境教育を担う人材の育成を行っています。

### 奈良実習園 University Farm in Nara

#### 建物面積 Building Space

564 m<sup>2</sup>

#### 土地面積 Total Land Space

11,034 m<sup>2</sup>

#### 主要施設 Main Facilities

講義室、資料室、加工室、作業室、農機具庫、温室 1 棟  
Lecture Room, Material Room, Manufacturing Room, Working Room, Farm Implements Room, Green House



### 奥吉野実習林 University Forest in Okuyoshino

#### 建物面積 Building Space

611 m<sup>2</sup>

#### 土地面積 Total Land Space

1,606,562 m<sup>2</sup>

#### 主要施設 Main Facilities

教育研究棟（講義室、標本室、研修室、工作室）  
Education-Research Building (Lecture Room, Specimen Room, Study Room, Working Room)  
宿泊棟（収容人数 34 人）  
Accommodation Building (Capacity ; about 34)





# 特別支援教育研究センター

Center for Special Needs Education

## 目的 Purpose

特別支援教育に関わる理論と実践に関する教育研究を総合的に行い、特別支援教育を担う人材の育成、地域における児童生徒等の教育的ニーズに応じた特別支援教育を推進しています。センターには、児童精神科医、臨床心理士、作業療法士などを配属しています。

The Center is comprehensively researching the theories and practices of special needs education, fostering human resources responsible for special needs education, and promoting special needs education in response to the educational needs of children in local communities. The Center staff includes a child psychiatrist, clinical psychologist, and occupational therapist.

## 発達相談・教育相談

Development consultation and Educational consultation

発達相談、心理発達検査、コンサルテーション、親子並行面接を有料で実施しています。教員に対する教育相談も無料で実施しています。

The Center is accepting children and their parents for paid-development counseling, psychological development tests, consultation, and parent-child parallel counseling. Educational consultation for teachers and educators is free.

## 子ども・親向けプログラム

Program for parents and children

学習支援プログラムやペアレント・トレーニングなど、発達障害がある子どもや親に対しての専門プログラムを実施しています。

The Center provides specialized programs for children with neurodevelopmental disorders and their parents such as learning support program and parent training.



## 研修関連 Lectures

一般向けの公開講座に加えて、指導者を養成するための講座や特別支援教育に関する研修会を催しています。

In addition to lecture series for the general public, the Center offers courses to develop instructors, and special needs education training seminars.

## 主要施設 Main Facilities

相談室、プレイルーム、学習室、事務室（憩いルーム）  
counselling room, play room, study room and office ("Iko" room)

# 理数教育研究センター

Center for Educational Research of Science and Mathematics

## 目的 Purpose

現代的教育課題である「理数離れ」に対応し、21世紀の新世代の人材育成に必要な新しい理数教育システムの構築に地域や現場と一体となって取り組んでいます。本センターは、教材・カリキュラム開発や地域連携等の事業を推進する「教育プログラム推進部門」、オープン・サイエンス・ラボ、アドバンスド・サイエンス・ラボの運営や先端的研究機関との連携等を行う「先端科学教育部門」等からなり、理数教育プログラムの開発、SST（スーパーサイエンスティーチャー）養成、公教育の支援のほか、理工系学部との連携や国際協力等の事業を展開しています。

The Center is making efforts to deal with the trend away from "Science and Mathematics," which is a task of modern education, and is grappling with the construction of a new scientific and mathematics education system necessary for fostering of new generation of human resources for the 21st century in cooperation with the regional community and other educational sites.

The Center is composed of various departments including an Educational Program Promotion Department which carries out projects such as instructional material and curriculum development, and collaborative tasks with communities, an Advanced Science Education Department active in areas such as operation of an open science laboratory and advanced science laboratory, and collaborative projects with advanced research institutions. The Center is engaged in development of science and mathematics education programs, training of SSTs (Super Science Teachers), and support for public education, as well as activities such as collaboration with science and engineering faculties and international cooperation.

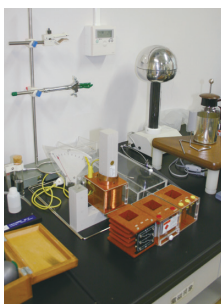

## 主要施設 Main Facilities

オープン・サイエンス・ラボ、アドバンスド・サイエンス・ラボ  
Open science laboratory, Advanced science laboratory

## 主要機器 Main Equipment

デジタル分光計、マイケルソン干渉計、光速度測定実験装置、万有引力実験器、電子ビーム偏向管実験装置、静電現象実験装置、電磁現象実験器、力学滑走台、カー効果実験装置、ファラデー効果実験装置、ホログラフィー実験装置、3D教材開発機材

Digital spectrometer, Michelson interferometer, light-speed measurement system, universal gravitation test system, electron beam deflection tube, electrostatic phenomenon test system, electromagnetic phenomenon test system, dynamical glide stand, Kerr effect test system, Faraday effect test system, holography test system, 3D educational material development system



## 保健センター

Health Care Center



### 主要施設 Main Facilities

診察室、静養室、処置検査室、相談室  
Doctor's office, Temporary Rest Place, Treatment and Examination Room, Counseling Room

### 建物面積 Building Space

218 m<sup>2</sup>

### 目的 Purpose

健康増進のための指導・助言を行うとともに、性格、家庭、対人関係等広く相談に応じるため、専門のカウンセラーを配属しています。  
We are providing instructions on students' medical problems. Student can consult with our counselor about their personal problem their campus lives as well as in their family and social lives.

### 主要機器 Main Equipment

解析機能付心電計  
Electrocardiograph with Analyzing Function  
心肺蘇生法訓練人形  
Training Doll for Cardio-Pulmonary Resuscitation (CPR)  
自動体外式除細動器 (AED)  
Automated External Defibrillator (AED)



### AED

ポンプ機能を失った状態になった心臓に対して、電気ショックを与え、正常なリズムに戻すための医療機器



## 福利厚生施設

Student Welfare and Health Facilities

### ■ 体育施設

Facilities for Physical Education



|                                |                       |  |
|--------------------------------|-----------------------|--|
| 運動場 Ground                     | 20,044 m <sup>2</sup> | 400mトラック、野球、サッカー、ラグビー<br>400m Track, Baseball, Soccer, Rugby |
| 体育館 Gymnasium                  | 1,028 m <sup>2</sup>  | バスケットボール、バレーボール、バドミントン<br>Basketball, Volleyball, Badminton  |
| 弓道場 Japanese Archery Field     | 85 m <sup>2</sup>     | 弓道 5 人立 Japanese Archery 5 Persons                           |
| 武道場 Arts Gymnasium for Martial | 401 m <sup>2</sup>    | 柔道場、剣道場 Judo Field, Kendo Field                              |
| テニスコート Tennis Court            | 5,110 m <sup>2</sup>  | 7 面 7 Courts   |
| 水泳プール Swimming Pool            | 2,419 m <sup>2</sup>  | 8 コース 50m 8 Courses 50m                                      |

### ■ 学生会館

Students Hall



### 目的 Purpose

学生の課外活動等、学生生活をより充実するために活用されています。

The hall is used for students' activities for their refreshment and personal communication.

### 主要施設 Main Facilities

集会室、和室、談話室、同窓会室、山田ホール  
Meeting Room, Japanese-style Resting-Room, Common Room, Alumni Association Office, Yamada Hall

### 建物面積 Building Space

1,227 m<sup>2</sup>





## ■ 課外活動共用施設

Facilities for Extra-curricular Activities



### 目的 Purpose

本学学生の課外活動を促進し、豊かな人間形成に資することを目的として使用されています。

Facilities for promoting extra-curricular activities to help enrich our students as rounded human beings.

### 建物面積 Building Space

702 m<sup>2</sup>

### 主要施設 Main Facilities

会議室、多目的スペース、資料作成室、文化会室、体育会室、倉庫

Meeting Room, Free Space, Printing Room, Room for Cultural Clubs, Room for Athletic Clubs, Warehouses

## ■ 福利施設

Student Welfare Facilities



学生及び教職員のための福利施設として食堂・売店・書店等があり学生生活の便宜を図っています。また、学生会館の談話室や食堂ホール横のアゴラ（広場）は、食事をしたり仲間同士で語り合う学生達の憩いの場となっています。

The welfare facilities such as a cafeteria, a stationary shop and a bookstore are available to the students, the teaching staff, and the officers. In addition, the lounge in the student hall and the public square called 'Agora' are utilized for the students' recreation and personal communication.



## ■ 学生宿舎

Dormitory



|                                       |                    |                                 |  |
|---------------------------------------|--------------------|---------------------------------|--|
| 国際学生宿舎<br>International Student House | 100 室<br>100 rooms | 収容人数 100 人<br>Max. 100 Students | 鉄筋コンクリート 2 階建<br>Reinforced concrete two-story   |
| 橘宿舎<br>TACHIBANA Dormitory            | 64 室<br>64 rooms   | 収容人数 64 人<br>Max. 64 Students   | 鉄筋コンクリート 3 階建<br>Reinforced concrete three-story |



## ■ 講堂

Auditorium



### 目的 Purpose

式典、学会、講演会、研究発表会、公開講座、演奏会に利用するなど、広い分野で活用されています。

Our auditorium is used for some ceremonies, conferences, special lectures, open classes for citizens, musical performances and so on.

### 建物面積 Building Space

1,227 m<sup>2</sup> 鉄筋コンクリート 2 階建

### 主要施設 Main Facilities

- 1 階 1 Floor ステージ、ホール（567 席）、  
エントランスホール  
Stage, Hall (567 seats),  
Entrance Hall
- 2 階 2 Floor ロビー Lobby







# 附属学校部

## Attached Schools

### 目的 Purpose

本学における児童、生徒又は幼児の教育又は保育に関する研究、並びに教育実習計画に従い学生の教育実習を実施するため、附属中学校、附属小学校及び附属幼稚園を設置しています。

### ■ 生徒・児童数 Fixed Number and Current Enrollment Number

令和元年 5 月 1 日現在 As of May 1, 2019

| 区 分<br>Classification                           | 総定員<br>Total Capacity | 学級数<br>Number of Classes | 児童・生徒数 Number of Pupils |                    |                    |                    |                    |                    |            |
|---|-----------------------|--------------------------|-------------------------|--------------------|--------------------|--------------------|--------------------|--------------------|------------|
|   |                       |                          | 1 学年<br>1st. Grade      | 2 学年<br>2nd. Grade | 3 学年<br>3rd. Grade | 4 学年<br>4th. Grade | 5 学年<br>5th. Grade | 6 学年<br>6th. Grade | 計<br>Total |
| 附属中学校<br>University Attached Junior High School | 432                   | 12                       | 130                     | 132                | 150                |                    |                    |                    | 412        |
| 特別支援学級<br>Special Support Class                 | 24                    | 3                        | 6                       | 6                  | 6                  |                    |                    |                    | 18         |
| 附属小学校<br>University Attached Elementary School  | 540                   | 18                       | 89                      | 88                 | 87                 | 87                 | 87                 | 81                 | 519        |
| 特別支援学級<br>Special Support Class                 | 24                    | 3                        | 4                       |                    | 4                  |                    | 5                  |                    | 13         |

| 区 分<br>Classification                     | 総定員<br>Total Capacity | 年齢<br>Age         | 学級数<br>Number of Classes | 園児数 Number of children |                   |                   |            |
|---|-----------------------|-------------------|--------------------------|------------------------|-------------------|-------------------|------------|
|   |                       |                   |                          | 3 歳児<br>3year-old      | 4 歳児<br>4year-old | 5 歳児<br>5year-old | 計<br>Total |
| 附属幼稚園<br>University Attached Kindergarten | 120                   | 3 歳児<br>3year-old | 1                        | 26                     |                   |                   | 115        |
|   |                       | 4 歳児<br>4year-old | 2                        |                        | 47                |                   |            |
|   |                       | 5 歳児<br>5year-old | 2                        |                        |                   | 42                |            |



附属小学校 University Attached Elementary School



附属中学校 University Attached Junior High School



附属幼稚園 University Attached Kindergarten



# 建物配置図

## Campus Map

### ■ 教育学部・附属小学校・附属幼稚園

Faculty of Education, University Attached Elementary School, University Attached Kindergarten



### 建物情報 奈良教育大学・附属小学校・附属幼稚園

- |  |   |  |  |
|--|---|--|--|
| <b>R 1</b> 理科1号棟<br>Research Building (Science 1)              | <b>R 10</b> 美術・書道実習棟<br>Research & Practice Building (Arts & Calligraphy)                 | <b>1</b> 本部管理棟・保健センター<br>Administrative Building / Health Care Center                          | <b>10</b> 学生会館・山田ホール<br>Students Hall / Yamada Hall                              |
| <b>R 2</b> 理科2号棟<br>Research Building (Science 2)              | <b>R 11</b> 文科棟<br>Research Building (Humanities)   | <b>2</b> 図書館<br>University Library   | <b>11</b> 学生食堂<br>Cafeteria  |
| <b>R 3</b> 技術棟<br>Research Building (Technology)               | <b>R 12</b> 文芸棟<br>Research Building (Humanities & Arts)                                  | <b>3</b> 次世代教員養成センター1号館(京阪奈三教育大学連携推進室)<br>Teacher Education Center for the Future Generation 1 | <b>12</b> 特別支援教育研究センター<br>Center for Special Needs Education                     |
| <b>R 4</b> 新館1号棟<br>Research Building (PE)                     | <b>R 13</b> 教職大学院棟<br>Research Building (School of Professional Development in Education) | <b>4</b> 次世代教員養成センター2号館<br>Teacher Education Center for the Future Generation 2                | <b>13</b> 理数教育研究センター<br>Center for Educational Research of Science & Mathematics |
| <b>R 5</b> 新館2号棟<br>Research Building (Mathematics & Pedagogy) | <b>L 1</b> 講義1号棟<br>Lecture Building 1  | <b>5</b> 情報館<br>Information Processing Facilities  | <b>14</b> 国際交流留学センター<br>Center for Intercultural Exchange & Studies              |
| <b>R 6</b> 新館3号棟<br>Research Building (Japanese)               | <b>L 2</b> 講義2号棟<br>Lecture Building 2  | <b>6</b> 教育資料館<br>Museum for Historical Materials of Education                                 | <b>15</b> 寧楽館<br>Neirakukan Hall   |
| <b>R 7</b> 音楽棟(B)<br>Research Building (Music)                 | <b>L 3</b> 講義3号棟<br>Lecture Building 3  | <b>7</b> 講堂<br>Auditorium  | <b>16</b> 舞踊場<br>Dance Hall  |
| <b>R 8</b> 音楽棟(A)<br>Research Building (Music)                 | <b>L 4</b> 講義4号棟<br>Lecture Building 4  | <b>8</b> 武道場<br>Arts Gymnasium for Martial   | <b>17</b> 課外活動共用施設<br>Common Facility for Extracurricular Activities             |
| <b>R 9</b> 美技棟<br>Research Building (Arts & Tech)              |   | <b>9</b> 体育館<br>Gymnasium  | <b>18</b> 弓道場<br>Japanese Archery Field  |

### 設備情報

- |        |        |       |       |               |               |             |            |          |           |
|--------|--------|-------|-------|---------------|---------------|-------------|------------|----------|-----------|
| エレベーター | 多目的トイレ | 食堂・売店 | AED   | 車いすで出入り可能な入り口 | 車いすで出入り難しい入り口 | スロープ        | 階段         | 3cm以上の段差 | 悪路(砂利道など) |
| バス停留所  | 駐車場    | 案内    | 階段昇降機 | 下り >> > 上り    | 勾配の大きい坂道      | 建物          | 建物(ピロティ部分) | 植栽       | 池・プール     |
|        |        |       |       | グラウンド・コート     | 車いすで通行可能な門    | 車いすで通行不可能な門 |            |          |           |

### ● 吉備塚古墳 Kibiduka Tomb



学内北側に位置する吉備塚古墳は、6世紀初頭頃築造されたと考えられ、古くから吉備真備の墓として伝承されてきた。近年、数回に渡る調査が行われ、多くの鉄製品など遺物が出土している。

### ● 新薬師寺旧境内遺跡 The remains of Shin-Yakushiji Temple



学内北東隅に位置する新薬師寺旧境内遺跡は、平成20年に行われた校舎改築に伴う調査で、8世紀中ごろの奈良時代に建立された新薬師寺旧境内の金堂跡と見られている。

## ■ 附属中学校

University Attached Junior High School

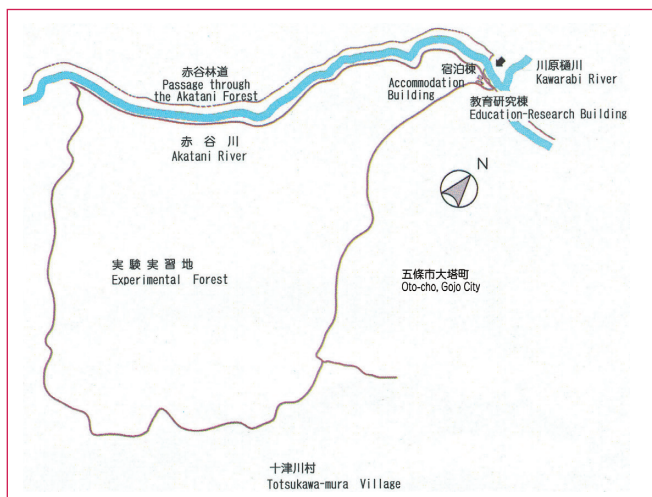

## ■ 自然環境教育センター

Center for Natural Environment Education

### 奈良実習園

University Farm in Nara



### 奥吉野実習林

University Forest in Okuyoshino

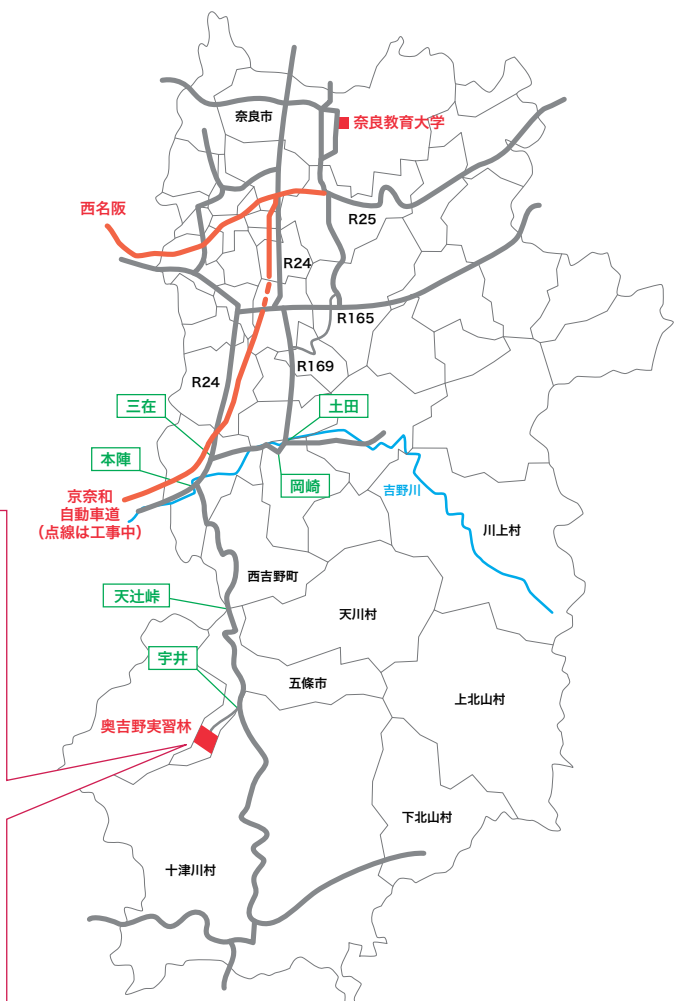





# 部局等所在地

Location of Administration Offices and School Buildings

| 部局等 Administration Offices  |   | 電話 Telephone                | 所在地 Location  |
|---|---|-----------------------------|---|
| 事務局<br>Administration Bureau  | 教 務 課<br>Educational Affairs Section                          | 0742-27-9124<br>FAX 27-9145 | 〒630-8528 奈良市高畑町<br>Takabatake-cho, Nara City           |
|   | 入 試 課<br>Entrance Examination Section                         | 0742-27-9126<br>FAX 27-9145 |   |
|   | 学 生 支 援 課<br>Student Affairs Section                          | 0742-27-9128<br>FAX 27-9146 |   |
|   | 教育研究支援課<br>Educational and Academic Support Section           | 0742-27-9369<br>FAX 27-9147 |   |
|   | 企 画 連 携 課<br>Planning and Partnership Section                 | 0742-27-9296<br>FAX 27-9141 |   |
|   | 総 務 課<br>General Affairs Section                              | 0742-27-9105<br>FAX 27-9141 |   |
|   | 財 務 課<br>Financial Affairs Section                            | 0742-27-9112<br>FAX 27-9143 |   |
|   | 施 設 課<br>Facilities Planning Section                          | 0742-27-9118<br>FAX 27-9144 |   |
| 図書館<br>University Library   | 図 書 館<br>University Library                                   | 0742-27-9137<br>FAX 27-9147 | 〒630-8302 奈良市白毫寺町<br>Byakugouji-cho, Nara City          |
|   | 教育資料館<br>Museum for Historical Materials of Education         | 0742-27-9297<br>FAX 27-9147 |   |
| 次世代教員養成センター<br>Teacher Education Center for the Future Generation                             | 2 号 館<br>Teacher Education Center for the Future Generation 2 | 0742-27-9288<br>FAX 27-9288 |   |
|   | 情 報 館<br>Information Processing Facilities                    | 0742-27-9703<br>FAX 27-9291 |   |
| 特別支援教育研究センター<br>Center for Special Needs Education  |   | 0742-27-9314<br>FAX 27-9314 |   |
| 国際交流留学センター<br>Center for Intercultural Exchange and Studies                                   |   | 0742-27-9177<br>FAX 27-9177 |   |
| 理数教育研究センター<br>Center for Educational Research of Science and Mathematics                      |   | 0742-27-9333<br>FAX 27-9333 |   |
| 自然環境教育センター<br>Center for Natural Environment Education  | 奈 良 実 習 園<br>University Farm in Nara                          | 0742-26-1404                | 〒630-8302 奈良市白毫寺町<br>Byakugouji-cho, Nara City          |
|   | 奥吉野実習林<br>University Forest in Okuyoshino                     |                             | 〒637-0406 五條市大塔町赤谷<br>Akatani Oto-cho, Gojo City        |
| 保健センター<br>Health Care Center  |   | 0742-27-9138<br>FAX 27-9280 | 〒630-8528 奈良市高畑町<br>Takabatake-cho, Nara City           |
| 附属中学校<br>University Attached Junior High School   |   | 0742-26-1410<br>FAX 26-1413 | 〒630-8113 奈良市法蓮町 2058-2<br>2058-2 Houren-cho, Nara City |
| 附属小学校<br>University Attached Elementary School  |   | 0742-27-9281<br>FAX 27-9283 | 〒630-8528 奈良市高畑町<br>Takabatake-cho, Nara City           |
| 特別支援学級(附属小・中)<br>Special Support Classes(University Attached Elementary & Junior High School) |   | 0742-27-9284<br>FAX 27-9285 | 〒630-8528 奈良市高畑町<br>Takabatake-cho, Nara City           |
| 附属幼稚園<br>University Attached Kindergarten   |   | 0742-27-9286<br>FAX 27-9287 | 〒630-8301 奈良市高畑町 354<br>354 Takabatake-cho, Nara City   |
| 国際学生宿舎<br>International Student House   |   | 0742-26-4707                | 〒630-8301 奈良市高畑町 1252<br>1252 Takabatake-cho, Nara City |
| 橘宿舎<br>TACHIBANA Dormitory  |   |                             | 〒630-8306 奈良市紀寺町 834<br>834 Kidera-cho, Nara City       |



# 学年暦

Academic Year

|   |  |
|---|--|
| 4月 3日(水)<br>Apr. 3 (Wed.)                               | 入学式 Enrolment Ceremony                           |
| 8月 14日(水)～ 9月 30日(月)<br>Aug. 14 (Wed.) – Sep. 30 (Mon.) | 夏季休業 Summer vacation                             |
| 11月 2日(土)～11月 3日(日)<br>Nov. 2 (Sat.) – Nov. 3 (Sun.)    | 大学祭（輝薨祭） University Festival (Kibosai)           |
| 11月 18日(月)<br>Nov. 18 (Mon.)                            | 開学記念日 Anniversary of Establishment of University |
| 12月 27日(金)～ 1月 3日(金)<br>Dec. 27 (Fri.) – Jan. 3 (Fri.)  | 冬季休業 Winter vacation                             |
| 3月 25日(水)<br>Mar. 25 (Wed.)                             | 卒業・修了式 Graduation Ceremony                       |





# 奈良教育大学所在地略図

University Location Map

## 交通案内 Access

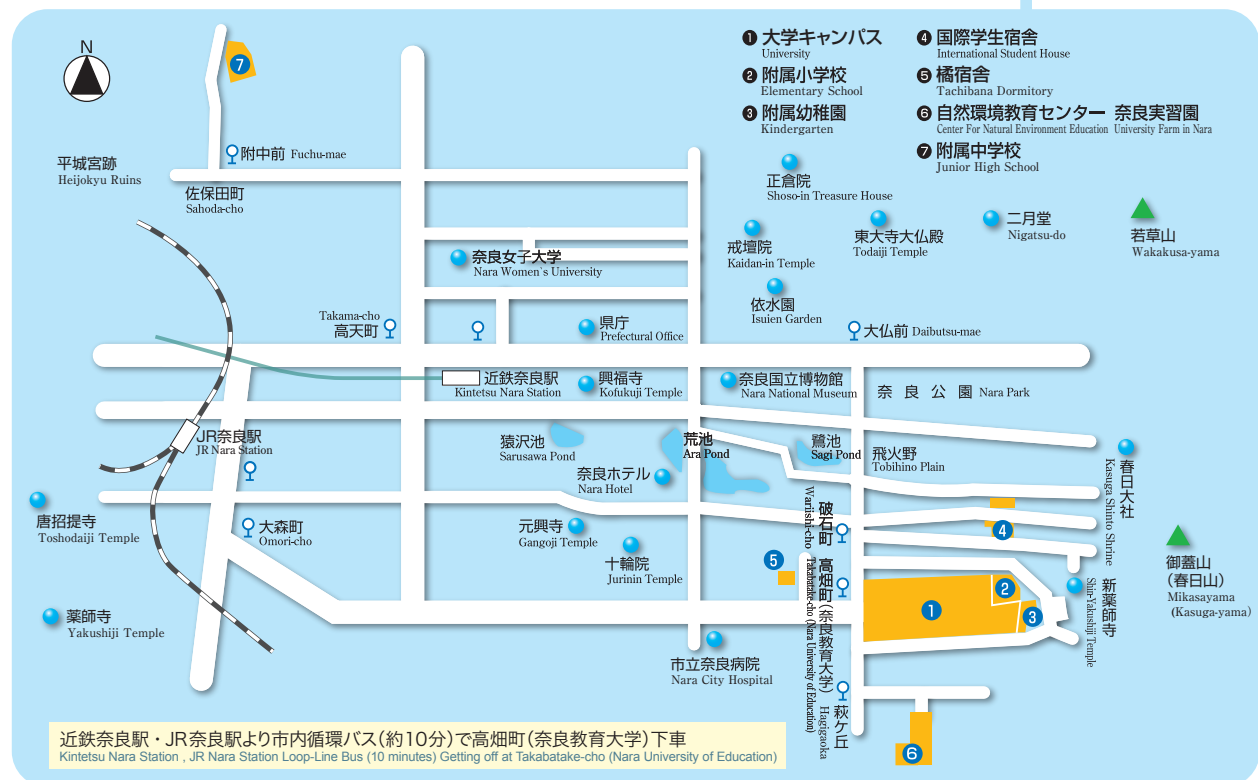
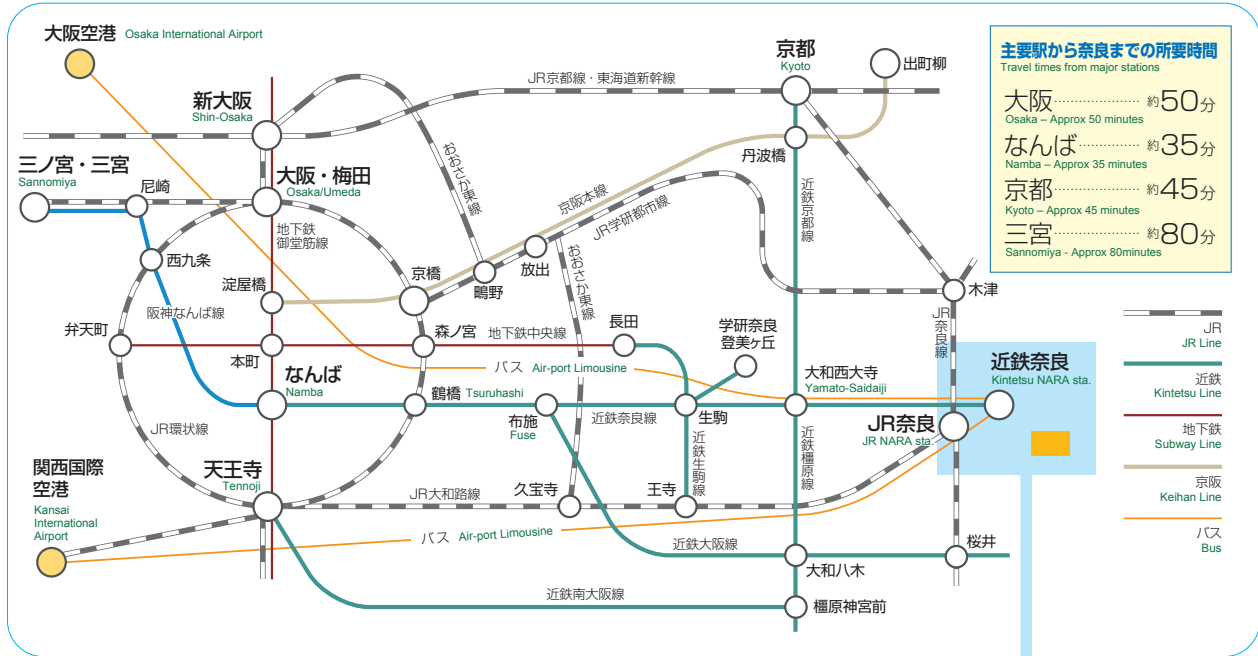

# 奈良教育大学学歌

山村公治 作詞  
牧野英三 作曲

おおらかに  
♩=104 ca.

て ん びょう の か が や く い ら か に せ  
か す ら が や ま と ゆ た か に ひや  
そ ー み つ や ま と の の の の の の

5 ん ね ん の い に し へ い ま り に き  
く せ ん の き き を ゆ す も ひ て わ  
ま せ か わ の た ぎ つ お も ひ に い

9 ら め き て ひ か り あ た ら し わ  
た り く て る ひ ぜ は さ や け し わ  
ま の よ の う れ ひ を つ つ む わ

13 か も の の こ こ ろ つ ひ て て い し ん の い の ち を も や  
か か も の の こ こ ろ つ ひ て て ほ た す ら な い の ち を い や  
か か も の の こ こ ろ つ ひ て て ほ た す ら な い の ち を い が

17 す ち せん い を こ こ に み が き め て た か し し わ  
ふ きょう が く こ こ に つ とめ て た か し し わ  
ふ きょう が く こ こ に つ とめ て た か し し わ

22 が だ が く (だ が く) ひ かん り に た て り  
が だ が く (だ が く) ゆ う き う に た た り  
が だ が く (だ が く) ゆ う き う に た た り

一、 天平の  
千年の  
きらめきて  
若者の  
青春の  
知性をここに  
わが大学

二、 かがやく  
木をゆすりて  
風はさやけし  
心集ひて  
生命を生きる  
究めて深し  
新風に立つ

三、 空にみつ  
山川の  
今の世の  
若者の  
誇らかな  
教学ここに  
わが大学

かがやく  
木をゆすりて  
風はさやけし  
心集ひて  
生命を燃やす  
みがきて高し  
光に立てり

かがやく  
木をゆすりて  
風はさやけし  
心集ひて  
生命を燃やす  
みがきて高し  
光に立てり

かがやく  
木をゆすりて  
風はさやけし  
心集ひて  
生命を燃やす  
みがきて高し  
光に立てり

国立大学法人 奈良教育大学概要  
The National University Corporation  
Nara University of Education Campus Guide

発行 令和元年9月

Issued in July 2019

編集 国立大学法人奈良教育大学 総務課

Edited by General Affairs Section

〒630-8528 奈良市高畑町

Takabatake-cho Nara-shi

TEL 0742-27-9104

<https://www.nara-edu.ac.jp/>

[kikaku-kouhou@nara-edu.ac.jp](mailto:kikaku-kouhou@nara-edu.ac.jp)



